



Российская Федерация  
Администрация города Канска  
Красноярского края  
**ПО С Т А Н О В Л Е Н И Е**

21.06.2023 г.

№ 741

О проведении мероприятия, посвященного празднованию Дня молодежи

В целях популяризации и развития государственной молодежной политики на территории города Канска, руководствуясь ст. 30, 35 Устава города Канска, ПОСТАНОВЛЯЮ:

1. Отделу физической культуры, спорта и молодежной политики администрации г. Канска (А.Н. Борисевич), МБУ «ММЦ» г. Канска (В.Е. Вовк) организовать и провести мероприятие, посвященное празднованию Дня молодежи, на территории МБУ «ММЦ» г. Канска 24.06.2023 с 17:00 до 22:00.
2. Утвердить программу празднования Дня молодежи согласно приложению № 1 к настоящему постановлению.
3. Утвердить план мероприятий по подготовке и проведению мероприятия, посвященного празднованию Дня молодежи согласно приложению № 2 к настоящему постановлению.
4. Утвердить схему расположения площадок на территории МБУ «ММЦ» г. Канска согласно приложению № 3 к настоящему постановлению.
5. УС и ЖКХ администрации г. Канска (К.С. Ковалев), МКУ «Служба заказчика» (Д.В. Шимаров) организовать доставку и установку контейнеров для мусора и биотуалетов.
6. Отделу экономического развития и муниципального заказа администрации г. Канска (С.В. Юшина) организовать работу торговых точек на территории МБУ «ММЦ» г. Канска.
7. Начальнику Отдела физической культуры, спорта и молодежной политики администрации города Канска (А.Н. Борисевич) уведомить:
  - отдел г. Канска управления ФСБ России по Красноярскому краю (С.А. Ефаркин) о проведении мероприятия, посвященного празднованию Дня молодежи;
  - Управление по делам ГО и ЧС г. Канска (С.А. Цыдренко) о проведении мероприятия, посвященного празднованию Дня молодежи;
  - «10 ПСО ФПС ГПС ГУ МЧС России по Красноярскому краю» (Д.А. Тишкин) о проведении мероприятия, рекомендовать определить дополнительные мероприятия по реагированию на возможные пожары и ЧС на объектах (территориях), на которых проводится мероприятие, посвященное празднованию Дня молодежи;
  - МО МВД России «Канский» (Н.В. Банин) о проведении мероприятия, посвященного празднованию Дня молодежи, рекомендовать организовать охрану в местах проведения мероприятия.
8. Ведущему специалисту Отдела культуры администрации г. Канска (Н.А. Брагиной) опубликовать настоящее постановление в официальном печатном издании и разместить на официальном сайте муниципального образования город Канск в сети Интернет.
9. Контроль за исполнением настоящего постановления возложить на заместителя главы города по социальной политике Ю.А. Ломову.
10. Постановление вступает в силу со дня подписания.

Глава города Канска

А.М. Береснев

Приложение № 1 к постановлению администрации г. Канска от 21.06.2023 № 741

Программа празднования Дня молодежи

№ п/п	Наименование мероприятия	Место проведения	Дата и время проведения	Ответственные
1.	Работа интерактивных площадок	МБУ «ММЦ» г. Канска	24.06.2023 17:00	МБУ «ММЦ» г. Канска (В.Е. Вовк)
2.	Праздничная программа с розыгрышами	МБУ «ММЦ» г. Канска	24.06.2023 18:00	МБУ «ММЦ» г. Канска (В.Е. Вовк)
3.	Выступление приглашенного коллектива (г. Красноярск)	МБУ «ММЦ» г. Канска	24.06.2023 19:00	МБУ «ММЦ» г. Канска (В.Е. Вовк)
4.	Итоговый розыгрыш	МБУ «ММЦ» г. Канска	24.06.2023 19:40	МБУ «ММЦ» г. Канска (В.Е. Вовк)
5.	Выступление приглашенного коллектива (г. Красноярск)	МБУ «ММЦ» г. Канска	24.06.2023 20:00	МБУ «ММЦ» г. Канска (В.Е. Вовк)
6.	Пенная вечеринка	МБУ «ММЦ» г. Канска	24.06.2023 20:00	МБУ «ММЦ» г. Канска (В.Е. Вовк)
7.	Дисотека с приглашенным ди-джемем (г. Красноярск)	МБУ «ММЦ» г. Канска	24.06.2023 20:40	МБУ «ММЦ» г. Канска (В.Е. Вовк)

Заместитель главы города по социальной политике

Ю.А. Ломова

Приложение № 2 к постановлению администрации г. Канска от 21.06.2023 № 741

План мероприятий по подготовке и проведению мероприятия, посвященного празднованию Дня молодежи

№ п/п	Мероприятия	Сроки	Место проведения	Ответственный
1.	Написание сценария, звуковой партитуры	до 20.06.2023	МБУ «ММЦ» г. Канска	МБУ «ММЦ» г. Канска (В.Е. Вовк)
2.	Привлечение творческого коллектива (1 номер)	24.06.2023	МБУ «ММЦ» г. Канска	МБУК «ГДК» г. Канска (Я.А. Рыбакова)
3.	Музыкальное сопровождение мероприятия	24.06.2023	МБУ «ММЦ» г. Канска	МБУ «ММЦ» г. Канска (В.Е. Вовк)
4.	Оформление сценической площадки: - баннер; - флаги; - гирлянды	24.06.2023 с 11:00 до 12:30	МБУ «ММЦ» г. Канска	МБУ «ММЦ» г. Канска (В.Е. Вовк)
5.	Доставка и установка: - контейнеров для мусора (2 шт.); - биотуалетов (2 шт.).	24.06.2023 к 13:00	МБУ «ММЦ» г. Канска	УС и ЖКХ администрации г. Канска (К.С. Ковалев), МКУ «Служба заказчика» (Д.В. Шимаров)
6.	Организация работы торговых точек (мелкооптовая торговля, прохладительные напитки, мороженое, шары, сладкая вата)	24.06.2023 с 17:00 до 22:00	МБУ «ММЦ» г. Канска	Отдел экономического развития и муниципального заказа администрации г. Канска (С.В. Юшина)
7.	Обеспечить безопасность движения и охрану общественного порядка на месте проведения соревнований	24.06.2023 с 17:00 до 22:00	МБУ «ММЦ» г. Канска	МО МВД России «Канский» (Н.В. Банин)
8.	Обследование места проведения мероприятия	24.06.2023 до 16:00	МБУ «ММЦ» г. Канска	Управление по делам ГО и ЧС г. Канска (С.А. Цыдренко)
9.	Размещение рекламных материалов на ТВ, в социальных сетях и группах МБУ «ММЦ» г. Канска	17.06.2023-24.06.2023	СМИ, социальные сети	Отдел культуры администрации г. Канска

				(Н.А. Нестерова), МБУ «ММЦ» г. Канска (В.Е. Вовк)
10.	Организация работы локаций: - «Навстречу добру» - «Навстречу креативу» - «Навстречу Новому» - «Навстречу своему делу» - «Навстречу спорту» - «Навстречу знаниям» - «Навстречу Родине» - «Навстречу карьере»	24.06.2023 с 17:00 до 19:30	МБУ «ММЦ» г. Канска	МБУ «ММЦ» г. Канска (В.Е. Вовк) МБУ «ФСК «Текстильщик» (В.Ф. Сакс) КГКУ «ЦЗН» г. Канска (С.И. Гребенюк) – по согласованию КГБУК «Канский драматический театр» (В.А. Сазонова) – по согласованию
11.	Проведение концертной программы	24.06.2023 с 17:00 до 20:40	МБУ «ММЦ» г. Канска	МБУ «ММЦ» г. Канска (В.Е. Вовк)
12.	Проведение дискотеки, пенной вечеринки	24.06.2023 с 20:00 до 22:00	МБУ «ММЦ» г. Канска	МБУ «ММЦ» г. Канска (В.Е. Вовк)

Заместитель главы города  
по социальной политике

Ю.А. Ломова

Приложение № 3 к постановлению  
администрации г. Канска  
от 21.06.2023 № 741

Схема расположения площадок на территории МБУ «ММЦ» г. Канска 24 июня 2023 г.

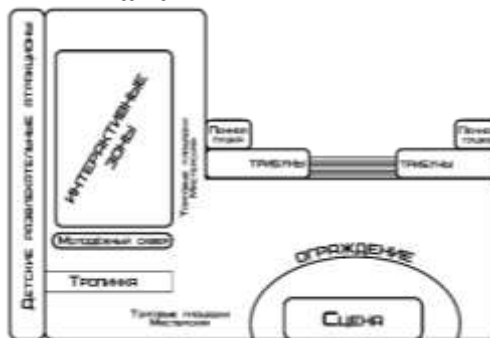

Заместитель главы города  
по социальной политике

Ю.А. Ломова



Российская Федерация  
Администрация города Канска  
Красноярского края  
**ПОСТАНОВЛЕНИЕ**

22.06.2023 г.

№ 742

Об утверждении административного регламента предоставления муниципальной услуги «Присвоение квалификационных категорий спортивных судей»

В соответствии с Федеральным законом от 27.07.2010 № 210-ФЗ «Об организации предоставления государственных и муниципальных услуг»; Федеральным законом от 04.12.2007 № 329-ФЗ «О физической культуре и спорте в Российской Федерации», руководствуясь статьями 30, 35 Устава города Канска, ПОСТАНОВЛЯЮ:

1. Утвердить административный регламент предоставления муниципальной услуги «Присвоение квалификационных категорий спортивных судей» согласно приложению к настоящему постановлению.
2. Отделу физической культуры и спорта и молодежной политики администрации города Канска обеспечить: размещение информации о муниципальной услуге «Присвоение квалификационных категорий спортивных судей» (далее – муниципальная услуга) в Реестре муниципальных услуг (функций), предоставляемых (осуществляемых) администрацией города Канска; заключение соглашения о взаимодействии с Краевым государственным бюджетным учреждением «Многофункциональный центр предоставления государственных и муниципальных услуг» (далее – МФЦ).
3. Ведущему специалисту отдела культуры администрации г. Канска (Н.А. Брагиной) опубликовать настоящее постановление в газете «Канский вестник» и разместить на официальном сайте муниципального образования город Канск в сети Интернет.
4. Контроль за исполнением настоящего Постановления возложить на заместителя главы города по социальной политике Ю.А. Ломову.
5. Постановление вступает в силу со дня официального опубликования.

Глава города Канска

А.М. Береснев  
Приложение к Постановлению  
администрации г. Канска  
от 22.06.2023 № 742

#### АДМИНИСТРАТИВНЫЙ РЕГЛАМЕНТ предоставления муниципальной услуги «Присвоение квалификационных категорий спортивных судей»

##### 1. Общие положения

##### 1.1. Предмет регулирования административного регламента

Административный регламент предоставления муниципальной услуги «Присвоение квалификационных категорий спортивных судей» (далее соответственно – Административный регламент) регулирует порядок присвоения квалификационных категорий спортивных судей «спортивный судья третьей категории», «спортивный судья второй категории», «юный спортивный судья» (далее – квалификационная категория спортивного судьи) в муниципальном образовании город Канск.

##### 1.2. Круг заявителей

1.2.1. Заявителями на предоставление муниципальной услуги (далее – Заявители) являются региональные спортивные федерации.

1.2.2. Заявителями также могут являться представители лиц, указанных в пункте 1.2.1 Административного регламента, действующие на основании доверенности, оформленной в установленном законодательством порядке.

1.3. Требование предоставления заявителю муниципальной услуги в соответствии с вариантом предоставления муниципальной услуги, соответствующим признакам заявителя, определенным в результате анкетирования, проводимого органом, предоставляющим услугу (далее – профилирование), а также результата, за предоставлением которого обратился заявитель.

1.3.1. Услуга должна быть предоставлена Заявителю в соответствии с вариантом предоставления Услуги (далее – вариант).

1.3.2. Вариант определяется в соответствии с таблицей 2 приложения № 9 к настоящему Административному регламенту, исходя из общих признаков заявителя, определенных таблицей 2 приложения № 9, а также из результата предоставления Услуги, за предоставлением которой обратился указанный заявитель.

1.3.3. Признаки заявителя определяются путем профилирования, осуществляемого в соответствии с настоящим Административным регламентом.

1.3.4. Информация о порядке предоставления Услуги размещается в федеральной государственной информационной системе «Единый портал государственных и муниципальных услуг (функций)» (далее – ЕПУ), на официальном сайте Уполномоченного органа, а также на информационных стендах в многофункциональных центрах предоставления государственных и муниципальных услуг (далее – МФЦ).

#### 2. СТАНДАРТ ПРЕДОСТАВЛЕНИЯ МУНИЦИПАЛЬНОЙ УСЛУГИ

##### 2.1. Наименование муниципальной услуги

Услуга «Присвоение квалификационных категорий спортивных судей»

##### 2.2. Наименование исполнительного органа, непосредственно предоставляющего муниципальную услугу

2.2.1. Государственная услуга предоставляется Уполномоченным органом Отдел физической культуры, спорта и молодежной политики администрации г. Канска (Отдел ФКСиМП)

2.2.2. При предоставлении муниципальной услуги Уполномоченный орган взаимодействует с Министерством внутренних дел Российской Федерации в части получения сведений о действительности паспорта гражданина Российской Федерации, сведений о регистрационном учете по месту жительства и месту пребывания;

При наличии заключенного соглашения о взаимодействии между МФЦ и органами государственной власти субъектов Российской Федерации, органами местного самоуправления или в случаях, установленных законодательством субъекта Российской Федерации, Уполномоченным органом указывается возможность (невозможность) подачи запроса о предоставлении государственной услуги в многофункциональный центр.

2.2.3. При предоставлении муниципальной услуги Уполномоченному органу запрещается требовать от Заявителя осуществления действий, в том числе согласований, необходимых для получения муниципальной услуги и связанных с обращением в иные государственные органы и организации, за исключением получения услуг, включенных в перечень услуг, которые являются необходимыми и обязательными для предоставления муниципальной услуги.

### 2.3. Описание результата предоставления муниципальной услуги

2.3.1. Результатом предоставления муниципальной услуги является решение о присвоении квалификационной категории спортивного судьи (приложение № 1) или решение об отказе в предоставлении услуги «Присвоение квалификационной категории спортивных судей» (приложение № 2).

2.3.1. Решение о присвоении квалификационной категории спортивному судье должно содержать следующие сведения:

наименование Уполномоченного органа, принявшего решение о присвоении или подтверждении спортивного разряда;  
дату и номер приказа о присвоении квалификационной категории спортивному судье;  
регистрационный номер решения.

2.3.2. Результат предоставления муниципальной услуги может быть получен в Уполномоченном органе, посредством Единого портала или системы, автоматизирующей исполнение государственных функций или предоставление государственных услуг, посредством которой были поданы документы, через операторов почтовой связи либо в МФЦ.

### 2.4. Сроки предоставления муниципальной услуги

2.4.1. Максимальный срок предоставления муниципальной услуги составляет 19 рабочих дней со дня регистрации в Уполномоченном органе заявления и документов, необходимых для предоставления муниципальной услуги.

2.4.2. Срок возврата документов Заявителю при отказе в предоставлении муниципальной услуги в случае предоставления документа в личном, не являющимся Заявителем в соответствии с пунктом 1.2.1 Административного регламента, или предоставления документов, не соответствующих требованиям, предусмотренным подразделом 2.8 Административного регламента, составляет 3 рабочих дня со дня их поступления.

В случае подачи документов в электронной форме возврат документов не осуществляется.

2.4.3. Копия приказа о присвоении квалификационной категории спортивного судьи (приложение № 8) в течение 10 рабочих дней со дня его утверждения размещается на официальном сайте Уполномоченного органа.

### 2.5. Правовые основания для предоставления муниципальной услуги

2.5.1. Предоставление муниципальной услуги осуществляется в соответствии с:

Федеральным законом от 27.07.2010 № 210-ФЗ «Об организации предоставления государственных и муниципальных услуг»;  
Федеральным законом от 04.12.2007 № 329-ФЗ «О физической культуре и спорте в Российской Федерации»; приказом Министерства спорта Российской Федерации от 28.02.2017 № 134 «Об утверждении положения о спортивных судьях»;  
настоящим Административным регламентом.

2.5.2. Перечень нормативных правовых актов, регулирующих предоставление муниципальной услуги (с указанием их реквизитов и источников официального опубликования), указанных в пункте 2.5.1

Административного регламента, размещается на официальном сайте Уполномоченного органа в сети «Интернет», в Федеральном реестре и на Едином портале.

### 2.6. Исчерпывающий перечень документов, необходимых для предоставления муниципальной услуги

2.6.1. Заявителю для получения муниципальной услуги необходимо представить лично или через представителя в Уполномоченный орган посредством ЕПГУ или иной системы, автоматизирующей исполнение государственных функций или предоставление государственных услуг (далее – электронная форма), либо путем личного обращения, либо путем обращения в МФЦ, либо с использованием услуг операторов почтовой связи (далее – бумажная форма) заявление о предоставлении государственной услуги, а также документы:

2.6.1.1. Исчерпывающий перечень документов, необходимых в соответствии с законодательными или иными нормативными правовыми актами для присвоения квалификационной категории спортивного судьи, которые Заявитель должен представить самостоятельно:

а) заявление о предоставлении муниципальной услуги (приложение № 7).

Требования к предъявляемому документу:

При подаче в бумажной форме – заявление заполненное в соответствии с формой, приведенной в приложении № 7; в случае направления запроса в электронной форме формирование запроса осуществляется посредством заполнения интерактивной формы без необходимости дополнительной подачи заявления в какой-либо иной форме.

В случае направления запроса посредством ЕПГУ также указывается один из следующих способов направления результата предоставления государственной услуги:

в форме электронного документа в личном кабинете на ЕПГУ;

на бумажном носителе в Уполномоченном органе,

многофункциональном центре либо с использованием услуг операторов почтовой связи;

б) представление к присвоению квалификационной категории спортивного судьи (далее – Представление) (приложение № 3).

Требования к предъявляемому документу:

при подаче в бумажной форме – представление, заверенное региональной спортивной федерацией и общероссийской спортивной федерацией;

при подаче в электронной форме – электронная копия представления, заверенная электронной подписью уполномоченного лица.

в) копия карточки учета (приложение № 4).

Требования к предъявляемому документу:

при подаче в бумажной форме – копия карточки, заверенная печатью (при наличии) и подписью руководителя региональной спортивной федерации;

при подаче в электронной форме – электронная копия представления, заверенная электронной подписью руководителя региональной спортивной федерации;

г) копия второй и третьей страниц паспорта гражданина Российской Федерации, а также копии страниц, содержащих сведения о месте жительства кандидата, а при его отсутствии – копии страниц паспорта гражданина Российской Федерации, удостоверяющего личность гражданина Российской Федерации за пределами территории Российской Федерации, содержащих сведения о фамилии, имени, отчестве (при наличии), органе, выдавшем документ, дате окончания срока действия документа – для граждан Российской Федерации.

Требования к предъявляемому документу:

при подаче в бумажной форме – копия паспорта, заверенная подписью уполномоченного лица и печатью организации (при наличии);

при подаче в электронной форме – сведения из документа, удостоверяющего личность, вносятся в соответствующие поля на интерактивной portalной форме и будут проверены путем направления запроса с использованием системы межведомственного электронного взаимодействия.

д) копия паспорта иностранного гражданина либо иного документа, установленного Законом № 115-ФЗ или признаваемого в соответствии с международным договором Российской Федерации в качестве документа, удостоверяющего личность иностранного гражданина – для иностранных граждан.

Требования к предъявляемому документу:

при подаче в бумажной форме – копия паспорта, включающая в себя перевод, заверенный нотариусом;

при подаче в электронной форме – электронная копия паспорта, включающая в себя перевод, заверенный нотариусом, заверенная усиленной квалифицированной электронной подписью нотариуса.

е) копия документа, удостоверяющего личность лица без гражданства в Российской Федерации, выданного иностранным государством и признаваемого в соответствии с

международным договором Российской Федерации в качестве документа, удостоверяющего личность лица без гражданства, или копия иного документа, предусмотренного Законом № 115-ФЗ или признаваемого в соответствии с международным договором Российской Федерации в качестве документа, удостоверяющего личность лица без гражданства – для лиц без гражданства (апостиль, разрешение на временное проживание, временное удостоверение личности лица без гражданства Российской Федерации, вид на жительство, иные документы).

Требования к предъявляемому документу:

при подаче в бумажной форме – копия документа, заверенная подписью уполномоченного лица и печатью (при наличии) копия апостиля, включающая в себя перевод, заверенный нотариусом;

при подаче в электронной форме – электронная копия документа, заверенная усиленной квалифицированной электронной подписью нотариуса; электронная копия апостиля, включающая в себя перевод, заверенная усиленной квалифицированной электронной подписью нотариуса.

ж) копия военного билета – для военнослужащих, проходящих военную службу по призыву (в случае отсутствия паспорта гражданина Российской Федерации).

Требования к предъявляемому документу:

при подаче в бумажной форме – копия военного билета, заверенная подписью уполномоченного лица и печатью организации (при наличии);

при подаче в электронной форме – предоставление сведений о военном билете осуществляется посредством заполнения интерактивной формы без необходимости дополнительной подачи в какой-либо иной форме.

з) копия удостоверения «мастер спорта России международного класса», «гроссмейстер России» или «мастер спорта России» (для кандидатов, имеющих соответствующее спортивное звание по виду спорта, по которому присваивается квалификационная категория спортивного судьи).

Требования к предъявляемому документу:

при подаче в бумажной форме – копия удостоверения, заверенная подписью уполномоченного лица и печатью организации (при наличии); при подаче в электронной форме – электронная копия удостоверения, заверенная электронной подписью уполномоченного лица.

и) копия документа, подтверждающей полномочия представителя (в случае, если Заявитель обратился через представителя).

Требования к предъявляемому документу:

при подаче в бумажной форме – оригинал документа, заверенный подписью руководителя организации и печатью (при наличии) либо подписью нотариуса;

при подаче в электронной форме – электронная копия документа, заверенная усиленной квалифицированной электронной подписью руководителя организации или нотариуса.

При подаче заявления в электронной форме сведения из документа, удостоверяющего личность Заявителя или его представителя, вносятся в соответствующие поля на интерактивной portalной форме и будут проверены путем направления запроса с использованием системы межведомственного электронного взаимодействия.

2.6.2. Документы (сведения), которые заявитель вправе представить по собственной инициативе, так как они подлежат представлению в рамках межведомственного информационного взаимодействия:

а) сведения из Единого государственного реестра юридических лиц; Требования к предъявляемому документу:

при подаче в бумажной форме – оригинал документа, заверенный подписью руководителя организации и печатью (при наличии);

б) сведения из Единого государственного реестра индивидуальных предпринимателей.

Требования к предъявляемому документу:

при подаче в бумажной форме – оригинал документа, заверенный подписью руководителя организации и печатью (при наличии);

2.6.3. При предоставлении муниципальной услуги запрещается требовать от заявителя:

предоставления документов и информации или осуществления действий, представление или осуществление которых не предусмотрено нормативными правовыми актами, регулирующими отношения, возникающие в связи с предоставлением муниципальной услуги;

предоставления документов и информации, которые в соответствии с нормативными правовыми актами Российской Федерации и города Канска, муниципальными правовыми актами Отдела физической культуры, спорта и молодежной политики администрации г. Канска находятся в распоряжении органов, предоставляющих муниципальную услугу, государственных органов, органов местного самоуправления и (или) подведомственных государственным органам и органам местного самоуправления организаций, участвующих в предоставлении муниципальных услуг, за исключением документов, указанных в части 6 статьи 7 Федерального закона от 27.07.2010 № 210-ФЗ «Об организации предоставления государственных и муниципальных услуг» (далее – Федеральный закон № 210-ФЗ);

предоставления документов и информации, отсутствие и (или) недостоверность которых не указывались при первоначальном отказе в приеме документов, необходимых для предоставления муниципальной услуги, либо в предоставлении муниципальной услуги, за исключением следующих случаев:

изменение требований нормативных правовых актов, касающихся предоставления муниципальной услуги, после первоначальной подачи заявления о предоставлении муниципальной услуги;

наличие ошибок в заявлении о предоставлении муниципальной услуги и документах, поданных Заявителем после первоначального отказа в приеме документов, необходимых для предоставления муниципальной услуги, либо в предоставлении муниципальной услуги и не включенных в представленный ранее комплект документов;

истечение срока действия документов или изменение информации после первоначального отказа в приеме документов, необходимых для предоставления муниципальной услуги, либо в предоставлении муниципальной услуги;

выявление документально подтвержденного факта (признаков) ошибочного или противоправного действия (бездействия) должностного лица Уполномоченного органа, служащего, работника МФЦ, работника организации, предусмотренной частью 1.1 статьи 16 Федерального закона № 210-ФЗ, при первоначальном отказе в приеме документов, необходимых для предоставления муниципальной услуги, либо в предоставлении муниципальной услуги, о чем в письменном виде за подписью руководителя Уполномоченного органа, руководителя МФЦ при первоначальном отказе в приеме документов, необходимых для предоставления муниципальной услуги, либо руководителя организации, предусмотренной частью 1.1 статьи 16 Федерального закона № 210-ФЗ, уведомляется Заявитель, а также приносятся извинения за доставленные неудобства.

#### **2.7. Перечень оснований для отказа в приеме документов, необходимых для предоставления муниципальной услуги**

2.7.1. Основаниями для отказа в приеме документов, необходимых для предоставления муниципальной услуги, являются: подача Заявителем документов, не соответствующих требованиям, предусмотренным пунктом 2.6.1 Административного регламента; представленные Заявителем документы содержат подчистки и исправления текста, не заверенные в порядке, установленном законодательством Российской Федерации; документы содержат повреждения, наличие которых не позволяет в полном объеме использовать информацию и сведения, содержащиеся в документах для предоставления муниципальной услуги; представленные документы или сведения утратили силу на момент обращения за государственной (муниципальной) услугой (документ, удостоверяющий полномочия представителя Заявителя, в случае обращения за предоставлением услуги указанным лицом); подача запроса о предоставлении муниципальной услуги и документов, необходимых для ее предоставления, в электронной форме с нарушением установленных требований; некорректное заполнение обязательных полей в форме заявления о предоставлении муниципальной услуги в электронной форме (недостоверное, неполное, либо неправильное заполнение); представление неполного комплекта документов, необходимых для предоставления муниципальной услуги; заявление о предоставлении муниципальной услуги подано в орган государственной власти, орган местного самоуправления или организацию, в полномочия которых не входит ее предоставление; заявление подано лицом, не имеющим полномочия представлять интересы заявителя; несоблюдение установленных статьей 11 Федерального закона от 06.04.2011 № 63-ФЗ «Об электронной подписи» условий признания действительности усиленной квалифицированной электронной подписи; подача запроса о предоставлении муниципальной услуги и документов, необходимых для ее предоставления подается по истечении 4 месяцев со дня выполнения квалификационных требований к спортивным судьям по соответствующему виду спорта, утверждаемых Министерством спорта Российской Федерации (далее – Квалификационные требования); обращение за предоставлением муниципальной услуги ранее необходимого срока выполнения требований для присвоения квалификационной категории спортивного судьи, указанного в Квалификационных требованиях.

2.7.2. Решение об отказе в приеме документов, необходимых для предоставления муниципальной услуги, по форме, приведенной в приложении № 5 к настоящему Административному регламенту, направляется Заявителю в течение 3 рабочих дней со дня поступления документов в Уполномоченный орган.

В случае подачи документов в электронном виде решение об отказе направляется в личный кабинет Заявителя на ЕПГУ или системе, автоматизирующей исполнение государственных функций или предоставление государственных услуг, посредством которой были поданы документы, в течение 3 рабочих дней со дня поступления документов в Уполномоченный орган.

Отказ в приеме документов, необходимых для предоставления муниципальной услуги, не препятствует повторному обращению Заявителя за предоставлением муниципальной услуги

#### **2.8. Перечень оснований для отказа и (или) приостановления предоставления муниципальной услуги**

2.8.1. Основанием для отказа в присвоении квалификационной категории спортивного судьи является: невыполнение Квалификационных требований; документы (сведения), представленные Заявителем, противоречат документам (сведениям), полученным в рамках межведомственного взаимодействия.

2.8.2. Оснований для приостановления предоставления муниципальной услуги не предусмотрено.

#### **2.9. Размер платы, взимаемой с Заявителя при предоставлении муниципальной услуги, и способы ее взимания**

Предоставление муниципальной услуги осуществляется бесплатно.

#### **2.10. Максимальный срок ожидания в очереди при подаче запроса о предоставлении муниципальной услуги и при получении результата предоставления муниципальной услуги**

Время ожидания в очереди при подаче документов, при получении консультации и получении результата предоставления муниципальной услуги Заявителями не должно превышать 30 минут.

#### **2.11. Срок и порядок регистрации запроса Заявителя о предоставлении государственной (муниципальной) услуги, в том числе в электронной форме**

Срок регистрации полученных от Заявителя документов – в течение 3 рабочих дней со дня поступления представления в Уполномоченный орган.

В случае подачи документов в выходные, нерабочие или праздничные дни регистрация осуществляется в течение 3 рабочих дней, начиная с первого рабочего дня, следующего за выходными, праздничными или нерабочими днями.

#### **2.12. Требования к местам предоставления государственной (муниципальной) услуги**

2.12.1. Прием Заявителей осуществляется в кабинете на рабочем месте должностного лица, ответственного за предоставление муниципальной услуги.

2.12.2. Кабинет, в котором осуществляется прием, должен быть оборудован информационной табличкой (вывеской) с указанием номера помещения и фамилии, имени, отчества должностного лица, ведущего прием.

2.12.3. Место для приема посетителя должно быть снабжено стулом, иметь место для письма и раскладки документов.

2.12.4. В целях обеспечения конфиденциальности сведений о Заявителе одним должностным лицом одновременно ведется прием только одного посетителя. Одновременное консультирование и (или) прием двух и более посетителей не допускаются, за исключением случая, когда Заявителем является инвалид по слуху, которого сопровождает переводчик русского жестового языка.

2.12.5. Помещения Уполномоченного органа должны соответствовать санитарно-эпидемиологическим правилам и нормативам.

2.12.6. Места для ожидания должны соответствовать оптимальным условиям для работы должностных лиц, осуществляющих прием и консультирование граждан.

#### **2.13. Показатели доступности и качества предоставления государственной (муниципальной) услуги**

Показатели доступности и качества предоставления муниципальной услуги и их значения приведены в приложении № 6.

#### **2.14. Иные требования, в том числе учитывающие особенности предоставления муниципальной услуги в многофункциональных центрах, особенности предоставления муниципальной услуги по экстерриториальному принципу и особенности предоставления муниципальной услуги в электронной форме**

2.14.1. Предоставление муниципальной услуги по экстерриториальному принципу осуществляется в части обеспечения возможности подачи заявлений посредством ЕПГУ и получения результата государственной (муниципальной) в МФЦ без необходимости дополнительной подачи заявления в какой-либо другой форме.

2.14.2. Заявителям обеспечивается возможность представления заявления и прилагаемых документов в форме электронных документов посредством ЕПГУ или систем, автоматизирующих исполнение государственных функций или предоставление государственных услуг.

В случае подачи заявлений посредством ЕПГУ Заявитель или его представитель авторизуется на ЕПГУ посредством подтвержденной учетной записи в ЕСИА, заполняет заявление о предоставлении муниципальной услуги с использованием интерактивной формы в электронном виде.

Заполненное заявление о предоставлении муниципальной услуги направляется Заявителем вместе с прикрепленными электронными образами документов, необходимыми для предоставления муниципальной услуги, в Уполномоченный орган. При авторизации в ЕСИА заявление о предоставлении муниципальной услуги считается подписанным электронной подписью Заявителя, представителя, уполномоченного на подписание заявления.

Результаты предоставления муниципальной услуги, указанные в пункте 2.3 настоящего Административного регламента, направляются Заявителю или его представителю в личный кабинет в форме электронного документа, подписанного усиленной квалифицированной электронной подписью уполномоченного должностного лица Уполномоченного органа.

В случае направления заявления посредством ЕПГУ результат предоставления муниципальной услуги также может быть выдан Заявителю на бумажном носителе в МФЦ в порядке, предусмотренном настоящим Административным регламентом.

В случае подачи заявлений посредством ЕПГУ вместе с результатом предоставления муниципальной услуги Заявителю в личный кабинет на ЕПГУ направляется уведомление о возможности получения результата предоставления муниципальной услуги на бумажном носителе в органе, ответственном за предоставление муниципальной услуги, или в МФЦ. В уведомлении орган, ответственный за предоставление муниципальной услуги, указывает доступное для получения результата предоставления муниципальной услуги МФЦ с указанием адреса.

2.14.3. Межведомственное информационное взаимодействие осуществляется в электронной форме в автоматическом режиме. Автоматическое направление межведомственных запросов должно осуществляться в течение 1 минуты с момента возникновения обстоятельств, предполагающих информационное взаимодействие, обработка ответов на межведомственные запросы должна производиться в течение 1 часа с момента поступления такого запроса.

Перечень необходимых для предоставления муниципальной услуги межведомственных запросов определяется после прохождения Заявителем экспертной системы.

2.14.4. Электронные документы представляются в следующих форматах: xml – для формализованных документов; doc, docx, odt – для документов с текстовым содержанием, не включающим формулы (за исключением документов, указанных в подпункте «в» настоящего пункта); xls, xlsx, ods – для документов, содержащих расчеты; pdf, jpg, jpeg, png, bmp, tiff – для документов с текстовым содержанием, в том числе включающих формулы и (или) графические изображения (за исключением документов, указанных в подпункте «в» настоящего пункта), а также документов с графическим содержанием; zip, rar – для документов, сжатых в один файл; sig – для открепленной усиленной квалифицированной электронной подписи.

Допускается формирование электронного документа путем сканирования непосредственно с оригинала документа (использование копий не допускается), которое осуществляется с сохранением ориентации оригинала документа в разрешении 300-500 dpi (масштаб 1:1) с использованием следующих режимов:

«черно-белый» (при отсутствии в документе графических изображений и (или) цветного текста); «оттенки серого» (при наличии в документе графических изображений, отличных от цветного графического изображения); «цветной» или «режим полной цветопередачи» (при наличии в документе цветных графических изображений либо цветного текста); сохранением всех аутентичных признаков подлинности, а именно: графической подписи лица, печати, углового штампа бланка; количество файлов должно соответствовать количеству документов, каждый из которых содержит текстовую и (или) графическую информацию.

Электронные документы должны обеспечивать возможность идентифицировать документ и количество листов в документе; для документов, содержащих структурированные по частям, главам, разделам (подразделам), данные и закладки, обеспечивающие переходы по оглавлению и (или) к содержащимся в тексте рисункам и таблицам.

Документы, подлежащие представлению в форматах xls, xlsx или ods, формируются в виде отдельного электронного документа.

### **3. СОСТАВ, ПОСЛЕДОВАТЕЛЬНОСТЬ И СРОКИ ВЫПОЛНЕНИЯ АДМИНИСТРАТИВНЫХ ПРОЦЕДУР**

#### **3.1. Перечень вариантов предоставления муниципальной услуги**

3.1.1. При обращении Заявителя о предоставлении муниципальной услуги по присвоению квалификационной категории спортивному судье услуга предоставляется в соответствии со следующим вариантами:

Вариант 1: юридическое лицо, от имени которого обратилось лицо, имеющее право действовать от имени юридического лица без доверенности;

Вариант 2: юридическое лицо, от имени которого обратился представитель от имени юридического лица без доверенности.

3.1.2. Возможность оставления заявления заявителя о предоставлении муниципальной услуги без рассмотрения не предусмотрена.

### 3.2. Профилирование Заявителя

3.2.1. Вариант определяется путем анкетирования заявителя, в процессе которого устанавливается результат муниципальной услуги, за предоставлением которого он обратился, а также признаки Заявителя. Вопросы, направленные на определение признаков заявителя, приведены в таблице 1 приложения № 9 к настоящему Административному регламенту.

Профилирование осуществляется: а) в Уполномоченном органе; б) посредством ЕПГУ или иной системы, автоматизирующей исполнение государственных функций или предоставление государственных услуг, посредством которой были поданы документы.

3.2.2. По результатам получения ответов от заявителя на вопросы анкетирования определяется полный перечень комбинаций значений признаков в соответствии с настоящим Административным регламентом, каждая из которых соответствует одному варианту.

3.2.3. Описания вариантов, приведенные в настоящем разделе, размещаются Органом власти в общественном доступном для ознакомления месте.

### 3.3. Вариант №1

3.3.1. Максимальный срок предоставления варианта муниципальной услуги составляет 19 рабочих дней со дня регистрации заявления.

3.3.2. В результате предоставления варианта муниципальной услуги Заявителю предоставляются:

- решение о присвоении квалификационной категории спортивного судьи;
  - решение об отказе в предоставлении услуги «Присвоение квалификационной категории спортивным судьям»;
- 3.3.3. Административные процедуры, осуществляемые при предоставлении Услуги в соответствии с настоящим вариантом:
- прием документов для присвоения квалификационной категории спортивного судьи;
  - межведомственное информационное взаимодействие;
  - рассмотрение документов для присвоения квалификационной категории спортивного судьи;
  - принятие решения о присвоении квалификационной категории спортивного судьи или об отказе в присвоении квалификационной категории спортивного судьи;
  - направление принятого решения Заявителю.

#### Принятие заявления и документов (или) информации, необходимых для предоставления муниципальной услуги

3.3.4. Представление Заявителем документов и заявления о предоставлении Услуги в соответствии с формой, предусмотренной в приложении № 7 к настоящему Административному регламенту, осуществляется в Уполномоченном органе, посредством ЕПГУ или иной системы, автоматизирующей исполнение государственных функций или предоставление государственных услуг, через операторов почтовой связи либо через МФЦ.

3.3.5. Исчерпывающий перечень документов, необходимых в соответствии с законодательными или иными нормативными правовыми актами для присвоения квалификационной категории спортивного судьи, которые Заявитель должен представить самостоятельно:

- заявление о предоставлении муниципальной услуги (приложение № 7);
- требования к предъявляемому документу: при подаче в бумажной форме – заявление заполненное в соответствии с формой, приведенной в приложении № 7; в случае направления запроса в электронной форме формирование запроса осуществляется посредством заполнения интерактивной формы без необходимости дополнительной подачи заявления в какой-либо иной форме.

В случае направления запроса посредством ЕПГУ также указывается один из следующих способов направления результата предоставления государственной услуги:

- в форме электронного документа в личном кабинете на ЕПГУ;
- на бумажном носителе в Уполномоченном органе, многофункциональном центре либо с использованием услуг операторов почтовой связи;
- представление к присвоению квалификационной категории спортивного судьи (далее – Представление) (приложение № 3).

Требования к предъявляемому документу:

- при подаче в бумажной форме – представление, заверенное региональной спортивной федерацией и общероссийской спортивной федерацией;
- при подаче в электронной форме – электронная копия представления, заверенная электронной подписью уполномоченного лица.

в) копия карточки учета (приложение № 4).

Требования к предъявляемому документу:

- при подаче в бумажной форме – копия карточки, заверенная печатью (при наличии) и подписью руководителя региональной спортивной федерации;
- при подаче в электронной форме – электронная копия представления, заверенная электронной подписью руководителя региональной спортивной федерации;
- копия второй и третьей страниц паспорта гражданина Российской Федерации, а также копии страниц, содержащих сведения о месте жительства кандидата, а при его отсутствии – копии страниц паспорта гражданина Российской Федерации, удостоверяющего личность гражданина Российской Федерации за пределами территории Российской Федерации, содержащих сведения о фамилии, имени, отчестве (при наличии), органе, выдавшем документ, дате окончания срока действия документа – для граждан Российской Федерации.

Требования к предъявляемому документу:

- при подаче в бумажной форме – копия паспорта, заверенная подписью уполномоченного лица и печатью организации (при наличии);
- при подаче в электронной форме – при подаче в электронной форме сведения из документа, удостоверяющего личность, вносятся в соответствующие поля на интерактивной portalной форме и будут проверены путем направления запроса с использованием системы межведомственного электронного взаимодействия.

д) копия паспорта иностранного гражданина либо иного документа, установленного Законом № 115-ФЗ или признаваемого в соответствии с международным договором Российской Федерации в качестве документа, удостоверяющего личность иностранного гражданина – для иностранных граждан;

Требования к предъявляемому документу:

- при подаче в бумажной форме – копия паспорта, включающая в себя перевод, заверенный нотариусом;
- при подаче в электронной форме – электронная копия паспорта, включающая в себя перевод, заверенная усиленной квалифицированной подписью нотариуса.
- копия документа, удостоверяющего личность лица без гражданства в Российской Федерации, выданного иностранным государством и признаваемого в соответствии с международным договором Российской Федерации в качестве документа, удостоверяющего личность лица без гражданства, или копия иного документа, предусмотренного Законом № 115-ФЗ или признаваемого в соответствии с международным договором Российской Федерации в качестве документа, удостоверяющего личность лица без гражданства – для лиц без гражданства (апостили, разрешение на временное проживание, временное удостоверение личности лица без гражданства Российской Федерации, вид на жительство, иные документы).

Требования к предъявляемому документу:

- при подаче в бумажной форме – копия документа, заверенная подписью уполномоченного лица и печатью (при наличии) копия апостиля, включающая в себя перевод, заверенный нотариусом;
- при подаче в электронной форме – электронная копия документа, заверенная усиленной квалифицированной электронной подписью нотариуса; электронная копия апостиля, включающая в себя перевод, заверенная усиленной квалифицированной электронной подписью нотариуса.

ж) копия военного билета – для военнослужащих, проходящих военную службу по призыву (в случае отсутствия паспорта гражданина Российской Федерации).

Требования к предъявляемому документу:

- при подаче в бумажной форме – копия военного билета, заверенная подписью уполномоченного лица и печатью организации (при наличии);
- при подаче в электронной форме – предоставление сведений о военном билете осуществляется посредством заполнения интерактивной формы без необходимости дополнительной подачи в какой-либо иной форме.
- копия удостоверения «мастер спорта России международного класса», «гроссмейстер России» или «мастер спорта России» (для кандидатов, имеющих соответствующее спортивное звание по виду спорта, по которому присваивается квалификационная категория спортивного судьи).

Требования к предъявляемому документу:

- при подаче в бумажной форме – копия удостоверения, заверенная подписью уполномоченного лица и печатью организации (при наличии);
  - при подаче в электронной форме – электронная копия удостоверения, заверенная электронной подписью уполномоченного лица.
- При подаче заявления в электронной форме сведения из документа, удостоверяющего личность Заявителя или его представителя, вносятся в соответствующие поля на интерактивной portalной форме и будут проверены путем направления запроса с использованием системы межведомственного электронного взаимодействия.

3.3.6. Документ (сведения), которые заявитель вправе представить по собственной инициативе, так как они подлежат представлению в рамках межведомственного информационного взаимодействия:

а) сведения из Единого государственного реестра юридических лиц; Требования к предъявляемому документу:

- при подаче в бумажной форме – оригинал документа, заверенный подписью руководителя организации и печатью (при наличии);
- сведения из Единого государственного реестра индивидуальных предпринимателей.

Требования к предъявляемому документу:

- при подаче в бумажной форме – оригинал документа, заверенный подписью руководителя организации и печатью (при наличии).

#### Межведомственное электронное взаимодействие

3.3.7. Для предоставления муниципальной услуги необходимо направление следующих межведомственных информационных запросов:

Межведомственный запрос «Проверка действительности паспорта (расширенная)», направляемый в Министерство внутренних дел Российской Федерации.

Основанием для направления запроса является обращение Заявителя за предоставлением услуги.

Запрос направляется в течение 1 часа.

Срок, в течение которого результат запроса должен поступить в орган, предоставляющий государственную услугу – не превышает 2 рабочих дней.

Межведомственный запрос «Расылка открытых сведений из ЕГРЮЛ органам государственной власти и организациям, зарегистрированным в СМЭВ», направляемый в Федеральную налоговую службу.

Основанием для направления запроса является обращение Заявителя за предоставлением услуги.

Запрос направляется в течение 1 часа.

Срок, в течение которого результат запроса должен поступить в орган, предоставляющий государственную услугу – не превышает 2 рабочих дней.

3.3.7.1. Общий срок осуществления межведомственного электронного взаимодействия составляет 2 рабочих дня.

#### Приостановление предоставления муниципальной услуги

3.3.8. Оснований для приостановления предоставления варианта государственной услуги законодательством субъекта Российской Федерации не предусмотрено.

#### Принятие решения о предоставлении (об отказе в предоставлении) муниципальной услуги

3.3.9. Основанием для начала административной процедуры (действия) является поступление в Уполномоченный орган заявления и приложенных к нему документов.

3.3.10. Поступившие заявление и документы в течение 14 рабочих дней рассматриваются должностным лицом Уполномоченного органа, в обязанности которого в соответствии с его должностным регламентом входит выполнение соответствующих функций (задач, обязанностей) (далее – должностное лицо).

3.3.11. По результатам рассмотрения заявления и документов должностное лицо оформляет:

- решение о предоставлении государственной услуги;
- решение об отказе в предоставлении государственной услуги в случае критериев, указанных в пункте 2.8.1. настоящего Административного регламента;
- приказ о присвоении квалификационной категории спортивному судье.

#### Предоставление результата государственной услуги

3.3.12. Заявителю в качестве результата предоставления муниципальной услуги обеспечивается возможность получения документа, в зависимости от выбранного способа, указанного в запросе:

- в форме электронного документа, подписанного усиленной квалифицированной электронной подписью уполномоченного должностного лица Уполномоченного органа, направленного заявителю в личный кабинет на ЕПГУ или системе, автоматизирующей исполнение государственных функций или предоставление государственных услуг, посредством которой были поданы документы;
- в виде бумажного документа, подтверждающего содержание электронного документа, который заявитель получает при личном обращении в Уполномоченном органе, в МФЦ либо с использованием операторов почтовой связи.

3.3.13. Предоставление результата муниципальной услуги или отказа в предоставлении муниципальной услуги осуществляется в срок не позднее 3 рабочих дней со дня принятия решения.

**Максимальный срок ожидания в очереди при подаче запроса о предоставлении муниципальной услуги и при получении результата предоставления муниципальной услуги**

3.3.14. Время ожидания в очереди при подаче документов, при получении консультации и получении результата предоставления муниципальной услуги Заявителями не должно превышать 30 минут.

**Срок и порядок регистрации запроса Заявителя о предоставлении муниципальной услуги, в том числе в электронной форме**

3.3.15. Срок регистрации полученных от Заявителя документов – в течение 3 рабочих дней со дня поступления представления в Уполномоченный орган. Срок принятия решения об отказе в приеме документов и возвращении Заявителю – в течение 3 рабочих дней со дня поступления представления в Уполномоченный орган. В случае подачи документов в выходные, нерабочие или праздничные дни регистрация осуществляется в течение 3 рабочих дней, начиная с первого рабочего дня, следующего за выходными, праздничными или нерабочими днями.

3.3.15.1. Основаниями для отказа в приеме к рассмотрению документов, необходимых для предоставления муниципальной услуги, являются:

- подача Заявителем документов, не соответствующих требованиям, предусмотренным подразделом 2.6. Административного регламента;
- представленные Заявителем документы содержат подчистки и исправления текста, не заверенные в порядке, установленном законодательством Российской Федерации;
- документы содержат повреждения, наличие которых не позволяет в полном объеме использовать информацию и сведения, содержащиеся в документах для предоставления муниципальной услуги;

- представленные документы или сведения утратили силу на момент обращения за государственной (муниципальной) услугой (документ, удостоверяющий полномочия представителя Заявителя, в случае обращения за предоставлением услуги указанным лицом);
- подача запроса о предоставлении муниципальной услуги и документов, необходимых для ее предоставления, в электронной форме с нарушением установленных требований;
- некорректное заполнение обязательных полей в форме заявления о предоставлении муниципальной услуги в электронной форме (недостоверное, неполное, либо неправильное заполнение);
- представление неполного комплекта документов, необходимых для предоставления муниципальной услуги;
- заявление о предоставлении муниципальной услуги подано в орган государственной власти, орган местного самоуправления или организацию, в полномочия которых не входит ее предоставление;
- заявление подано лицом, не имеющим полномочия представлять интересы заявителя;
- несоблюдение установленных статьей 11 Федерального закона от 06.04.2011 № 63-ФЗ «Об электронной подписи» условий признания действительности усиленной квалифицированной электронной подписи;
- подача запроса о предоставлении муниципальной услуги и документов, необходимых для ее предоставления подается по истечении 4 месяцев со дня выполнения квалификационных требований к спортивным судьям по соответствующему виду спорта, утверждаемых Министерством спорта Российской Федерации (далее – Квалификационные требования);
- обращение за предоставлением муниципальной услуги ранее необходимого срока выполнения требований для присвоения квалификационной категории спортивного судьи, указанного в Квалификационных требованиях.

**Получение дополнительных сведений от заявителя**

3.3.16. Основания для получения от Заявителя дополнительных документов и (или) информации в процессе предоставления муниципальной услуги не предусмотрены.

**Порядок исправления допущенных опечаток и ошибок в выданных в результате предоставления государственной услуги документах**

3.3.17. В случае выявления опечаток либо ошибок заявитель вправе обратиться в Уполномоченный орган с запросом с приложением документов, содержащих опечатки либо ошибки.

3.3.18. Основанием для отказа в приеме запроса об исправлении ошибок либо опечатки в документах является непредоставление документов, указанных в пункте 3.3.17.

3.3.19. Исправление допущенных опечаток и ошибок в выданных в результате предоставления государственной услуги документах осуществляется в следующем порядке:

3.3.19.1. Заявитель при обнаружении опечаток и ошибок в документах, выданных в результате предоставления муниципальной услуги, обращается лично в Уполномоченный орган с запросом о необходимости исправления опечаток и ошибок, в котором содержится указание на их описание;

3.3.19.2. Уполномоченный орган при получении заявления, указанного в пункте 3.3.17. настоящего Административного регламента, рассматривает необходимость внесения соответствующих изменений в документы, являющиеся результатом предоставления муниципальной услуги;

3.3.19.3. Уполномоченный орган обеспечивает устранение опечаток и ошибок в документах, являющихся результатом предоставления государственной услуги.

3.3.20. Срок устранения опечаток и ошибок не должен превышать 30 календарных дней с даты регистрации заявления, указанного в пункте 3.3.17. настоящего подраздела.

**3.4. Вариант №2**

3.4.1. Максимальный срок предоставления варианта муниципальной услуги составляет 19 рабочих дней со дня регистрации заявления.

3.4.2. В результате предоставления варианта муниципальной услуги Заявителю предоставляются:

- решение о присвоении квалификационной категории спортивного судьи;
- решение об отказе в предоставлении услуги «Присвоение квалификационной категории спортивным судьям».

3.4.3. Административные процедуры, осуществляемые при предоставлении Услуги в соответствии с настоящим вариантом:

- прием документов для присвоения квалификационной категории спортивного судьи;
- межведомственное информационное взаимодействие;
- рассмотрение документов для присвоения квалификационной категории спортивного судьи;
- принятие решения о присвоении квалификационной категории спортивного судьи или об отказе в присвоении квалификационной категории спортивного судьи;
- направление принятого решения Заявителю.

**Принем заявления и документов и (или) информации, необходимых для предоставления муниципальной услуги**

3.4.4. Представление Заявителем документов и заявления о предоставлении Услуги в соответствии с формой, предусмотренной в приложении № 7 к настоящему Административному регламенту, осуществляется в Уполномоченном органе, посредством ЕПГУ или иной системы, автоматизирующей исполнение государственных функций или предоставление государственных услуг, через операторов почтовой связи либо через МФЦ.

3.4.5. Исчерпывающий перечень документов, необходимых в соответствии с законодательными или иными нормативными правовыми актами для присвоения квалификационной категории спортивного судьи, которые Заявитель должен представить самостоятельно:

а) заявление о предоставлении муниципальной услуги (приложение № 7).

Требования к предъявляемому документу:

при подаче в бумажной форме – заявление заполненное в соответствии с формой, приведенной в приложении № 7;

в случае направления запроса в электронной форме формирование запроса осуществляется посредством заполнения интерактивной формы без необходимости дополнительной подачи заявления в какой-либо иной форме.

В случае направления запроса посредством ЕПГУ также указывается один из следующих способов направления результата предоставления государственной услуги:

а) в форме электронного документа в личном кабинете на ЕПГУ;

на бумажном носителе в Уполномоченном органе, многофункциональном центре либо с использованием услуг операторов почтовой связи;

б) представление в качестве документа, удостоверяющего личность спортивного судьи (далее – Представление) (приложение № 3).

Требования к предъявляемому документу:

при подаче в бумажной форме – представление, заверенное региональной спортивной федерацией и общероссийской спортивной федерацией;

при подаче в электронной форме – электронная копия представления, заверенная электронной подписью уполномоченного лица.

в) копия карточки учета (приложение № 4).

Требования к предъявляемому документу:

при подаче в бумажной форме – копия карточки, заверенная печатью (при наличии) и подписью руководителя региональной спортивной федерации;

при подаче в электронной форме – электронная копия представления, заверенная электронной подписью руководителя региональной спортивной федерации.

г) копии второй и третьей страниц паспорта гражданина Российской Федерации, а также копии страниц, содержащих сведения о месте жительства кандидата, а при его

отсутствии – копии страниц паспорта гражданина Российской Федерации, удостоверяющего личность гражданина Российской Федерации за пределами территории Российской Федерации, содержащих сведения о фамилии, имени, отчестве (при наличии), органе, выдавшем документ, дате окончания срока действия документа – для граждан Российской Федерации.

Требования к предъявляемому документу:

при подаче в бумажной форме – копия паспорта, заверенная подписью уполномоченного лица и печатью организации (при наличии);

при подаче в электронной форме – сведения из документа, удостоверяющего личность, вносятся в соответствующую форму на интерактивной portalной форме и будут проверены путем направления запроса с использованием системы межведомственного электронного взаимодействия.

д) копия паспорта иностранного гражданина либо иного документа, установленного Законом № 115-ФЗ или признаваемого в соответствии с международным договором Российской Федерации в качестве документа, удостоверяющего личность иностранного гражданина – для иностранных граждан.

Требования к предъявляемому документу:

при подаче в бумажной форме – копия паспорта, включающая в себя перевод, заверенный нотариусом;

при подаче в электронной форме – электронная копия паспорта, включающая в себя перевод, заверенная усиленной квалифицированной подписью нотариусом.

е) копия документа, удостоверяющего личность лица без гражданства в Российской Федерации, выданного иностранным государством и признаваемого в соответствии с международным договором Российской Федерации в качестве документа, удостоверяющего личность лица без гражданства, или копия иного документа, предусмотренного Законом № 115-ФЗ или признаваемого в соответствии с международным договором Российской Федерации в качестве документа, удостоверяющего личность лица без гражданства – для лиц без гражданства (апостиль, разрешение на временное проживание, временное удостоверение личности лица без гражданства Российской Федерации, вид на жительство, иные документы).

Требования к предъявляемому документу:

при подаче в бумажной форме – копия документа, заверенная подписью уполномоченного лица и печатью (при наличии) копия апостиля, включающая в себя перевод, заверенный нотариусом;

при подаче в электронной форме – электронная копия документа, заверенная усиленной квалифицированной электронной подписью нотариуса; электронная копия апостиля, включающая в себя перевод, заверенная усиленной квалифицированной электронной подписью нотариуса.

ж) копия военного билета – для военнослужащих, проходящих военную службу по призыву (в случае отсутствия паспорта гражданина Российской Федерации).

Требования к предъявляемому документу:

при подаче в бумажной форме – копия военного билета, заверенная подписью уполномоченного лица и печатью организации (при наличии);

при подаче в электронной форме – предоставление сведений о военном билете осуществляется посредством заполнения интерактивной формы без необходимости дополнительной подачи в какой-либо иной форме.

з) копия удостоверения «мастер спорта России международного класса», «гроссмейстер России» или «мастер спорта России» (для кандидатов, имеющих соответствующее спортивное звание по виду спорта, по которому присваивается квалификационная категория спортивного судьи).

Требования к предъявляемому документу:

при подаче в бумажной форме – копия удостоверения, заверенная подписью уполномоченного лица и печатью организации (при наличии); при подаче в электронной форме – электронная копия удостоверения, заверенная электронной подписью уполномоченного лица.

и) копия документа, подтверждающая полномочия представителя.

Требования к предъявляемому документу:

при подаче в бумажной форме – оригинал документа, заверенный подписью руководителя организации и печатью (при наличии) либо подписью нотариуса;

при подаче в электронной форме – электронная копия документа, заверенная усиленной квалифицированной электронной подписью руководителя организации или нотариуса.

При подаче заявления в электронной форме сведения из документа, удостоверяющего личность Заявителя или его представителя, вносятся в соответствующие поля на интерактивной portalной форме и будут проверены путем направления запроса с использованием системы межведомственного электронного взаимодействия.

3.4.6. Документы (сведения), которые заявитель вправе представить по собственной инициативе, так как они подлежат представлению в рамках межведомственного информационного взаимодействия:

а) сведения из Единого государственного реестра юридических лиц.

Требования к предъявляемому документу:

при подаче в бумажной форме – оригинал документа, заверенный подписью руководителя организации и печатью (при наличии);

б) сведения из Единого государственного реестра индивидуальных предпринимателей.

Требования к предъявляемому документу:

при подаче в бумажной форме – оригинал документа, заверенный подписью руководителя организации и печатью (при наличии).

#### Межведомственное электронное взаимодействие

3.4.7. Для предоставления муниципальной услуги необходимо направление следующих межведомственных информационных запросов:

Межведомственный запрос «Проверка действительности паспорта (расширенная)», направляемый в Министерство внутренних дел Российской Федерации.

Основанием для направления запроса является обращение Заявителя за предоставлением услуги.

Запрос направляется в течение 1 часа.

Срок, в течение которого результат запроса должен поступить в орган, предоставляющий государственную услугу – не превышает 2 рабочих дней.

Межведомственный запрос «Рассылка открытых сведений из ЕГРЮЛ органам государственной власти и организациям, зарегистрированным в СМЭВ», направляемый в Федеральную налоговую службу.

Основанием для направления запроса является обращение Заявителя за предоставлением услуги.

Запрос направляется в течение 1 часа.

Срок, в течение которого результат запроса должен поступить в орган, предоставляющий государственную услугу – не превышает 2 рабочих дней.

Межведомственный запрос «Рассылка открытых сведений из ЕГРИП органам государственной власти и организациям, зарегистрированным в СМЭВ», направляемый в Федеральную налоговую службу.

Основанием для направления запроса является обращение Заявителя за предоставлением услуги.

Запрос направляется в течение 1 часа.

Срок, в течение которого результат запроса должен поступить в орган, предоставляющий государственную услугу – не превышает 2 рабочих дней.

3.4.7.1. Общий срок осуществления межведомственного электронного взаимодействия составляет 2 рабочих дня.

#### Приостановление предоставления муниципальной услуги

3.4.8. Оснований для приостановления предоставления варианта государственной услуги законодательством субъекта Российской Федерации не предусмотрено.

#### Принятие решения о предоставлении (об отказе в предоставлении) муниципальной услуги

3.4.9. Основанием для начала административной процедуры (действия) является поступление в Уполномоченный орган заявления и приложений к нему документов.

3.4.10. Поступившие заявление и документы в течение 14 рабочих дней рассматриваются должностным лицом Уполномоченного органа, в обязанности которого в соответствии с его должностным регламентом входит выполнение соответствующих функций (задач, обязанностей) (далее – должностное лицо).

3.4.11. По результатам рассмотрения заявления и документов должностное лицо оформляет:

а) решение о предоставлении государственной услуги;

б) решение об отказе в предоставлении государственной услуги в случае критериев, указанных в пункте 2.8.1. настоящего Административного регламента;

в) приказ о присвоении квалификационной категории спортивному судье.

#### Предоставление результата государственной услуги

3.4.12. Заявителю в качестве результата предоставления муниципальной услуги обеспечивается возможность получения документа, в зависимости от выбранного способа, указанного в запросе:

а) в форме электронного документа, подписанного усиленной квалифицированной электронной подписью уполномоченного должностного лица Уполномоченного органа, направленного заявителю в личный кабинет на ЕПГУ системе, автоматизирующей исполнение государственных функций или предоставление государственных услуг, посредством которой были поданы документы;

б) в виде бумажного документа, подтверждающего содержание электронного документа, который заявитель получает при личном обращении в Уполномоченном органе, в МФЦ либо с использованием операторов почтовой связи.

3.4.13. Предоставление результата муниципальной услуги или отказа в предоставлении муниципальной услуги осуществляется в срок не позднее 3 рабочих дней со дня принятия решения.

#### Максимальный срок ожидания в очереди при подаче запроса о предоставлении муниципальной услуги и при получении результата предоставления муниципальной услуги

3.4.14. Время ожидания в очереди при подаче документов, при получении консультации и получении результата предоставления муниципальной услуги Заявителями не должно превышать 30 минут.

#### Срок и порядок регистрации запроса Заявителя о предоставлении муниципальной услуги, в том числе в электронной форме

3.4.15. Срок регистрации полученных от Заявителя документов – в течение 3 рабочих дней со дня поступления представления в Уполномоченный орган.

Срок принятия решения об отказе в приеме документов и возвращения Заявителю – в течение 3 рабочих дней со дня поступления представления в Уполномоченный орган.

В случае подачи документов в выходные, нерабочие или праздничные дни регистрация осуществляется в течение 3 рабочих дней, начиная с первого рабочего дня, следующего за выходными, праздничными или нерабочими днями.

3.4.15.1. Основаниями для отказа в приеме к рассмотрению документов, необходимых для предоставления муниципальной услуги, являются:

а) подача Заявителем документов, не соответствующих требованиям, предусмотренным пунктом 2.6. Административного регламента;

б) представленные Заявителем документы содержат подчистки и исправления текста, не заверенные в порядке, установленном законодательством Российской Федерации;

в) документы содержат повреждения, наличие которых не позволяет в полном объеме использовать информацию и сведения, содержащиеся в документах для предоставления муниципальной услуги;

г) представленные документы или сведения утратили силу на момент обращения за государственной (муниципальной) услугой (документ, удостоверяющий полномочия представителя Заявителя, в случае обращения за предоставлением услуги указанным лицом);

д) подача запроса о предоставлении муниципальной услуги и документов, необходимых для ее предоставления, в электронной форме с нарушением установленных требований;

е) некорректное заполнение обязательных полей в форме заявления о предоставлении муниципальной услуги в электронной форме (недостоверное, неполное, либо неправильное заполнение);

ж) представление неполного комплекта документов, необходимых для предоставления муниципальной услуги;

з) заявление о предоставлении муниципальной услуги подано в орган государственной власти, орган местного самоуправления или организацию, в полномочия которых не входит ее предоставление;

и) заявление подано лицом, не имеющим полномочия представлять интересы заявителя;

к) несоблюдение установленных статьей 11 Федерального закона от 06.04.2011 № 63-ФЗ «Об электронной подписи» условий признания действительности усиленной квалифицированной электронной подписи;

л) подача запроса о предоставлении муниципальной услуги и документов, необходимых для ее предоставления подается по истечении 4 месяцев со дня выполнения квалификационных требований к спортивным судьям по соответствующему виду спорта, утверждаемых Министерством спорта Российской Федерации (далее – Квалификационные требования);

м) обращение за предоставлением муниципальной услуги ранее необходимого срока выполнения требований для присвоения квалификационной категории спортивному судье, указанного в Квалификационных требованиях.

#### Получение дополнительных сведений от заявителя

3.4.16. Основания для получения от Заявителя дополнительных документов и (или) информации в процессе предоставления государственной (муниципальной) услуги не предусмотрены.

#### Порядок исправления допущенных опечаток и ошибок в выданных в результате предоставления государственной услуги документах

3.4.17. В случае выявления опечаток либо ошибок заявитель вправе обратиться в Уполномоченный орган с запросом с приложением документов, содержащих опечатки либо ошибки.

3.4.18. Основанием для отказа в приеме запроса об исправлении ошибки либо опечатки в документах является непредоставление документов, указанных в пункте 3.4.17.

3.4.19. Исправление допущенных опечаток и ошибок в выданных в результате предоставления государственной услуги документах осуществляется в следующем порядке:

3.4.19.1. Заявитель при обнаружении опечаток и ошибок в документах, выданных в результате предоставления муниципальной услуги, обращается лично в Уполномоченный орган с запросом о необходимости исправления опечаток и ошибок, в котором содержится указание на их описание

3.4.19.2. Уполномоченный орган при получении заявления, указанного в пункте 3.4.17. настоящего Административного регламента, рассматривает необходимость внесения соответствующих изменений в документы, являющиеся результатом предоставления муниципальной услуги;

3.4.19.3. Уполномоченный орган обеспечивает устранение опечаток и ошибок в документах, являющихся результатом предоставления государственной услуги.

3.4.20. Срок устранения опечаток и ошибок не должен превышать 30 календарных дней с даты регистрации заявления, указанного в пункте 3.4.17. настоящего подраздела.

#### 4. ФОРМЫ КОНТРОЛЯ ЗА ИСПОЛНЕНИЕМ АДМИНИСТРАТИВНОГО РЕГЛАМЕНТА

##### 4.1. Порядок осуществления текущего контроля за соблюдением и исполнением ответственными должностными лицами положений

##### Административного регламента и иных нормативных правовых актов, устанавливающих требования к предоставлению муниципальной услуги, а также за принятием решений ответственными должностными лицами

4.1.1. Текущий контроль осуществляется путем проведения проверок соблюдения должностными лицами Уполномоченного органа, участвующими в предоставлении муниципальной услуги, положений Административного регламента и иных нормативных правовых актов Российской Федерации и субъекта Российской Федерации, устанавливающих требования к предоставлению муниципальной услуги.

4.1.2. Перечень должностных лиц, осуществляющих текущий контроль за предоставлением муниципальной услуги, устанавливается приказом Уполномоченного органа.

##### 4.2. Порядок и периодичность осуществления плановых и внеплановых проверок полноты и качества предоставления государственной (муниципальной) услуги, в том числе порядок и формы контроля за полнотой и качеством предоставления государственной (муниципальной) услуги

4.2.1. Проверки полноты и качества предоставления муниципальной услуги осуществляются на основании индивидуальных правовых актов (приказов) Уполномоченного органа.

4.2.2. Проверки могут быть плановыми (осуществляться на основании полугодовых или годовых планов работы Уполномоченного органа) и внеплановыми. При проверке могут рассматриваться все вопросы, связанные с предоставлением муниципальной услуги (комплексные проверки), или отдельные вопросы (тематические проверки). Проверка также может проводиться по конкретному обращению Заявителя.

4.2.3. Для проведения проверки полноты и качества предоставления муниципальной услуги руководитель Уполномоченного органа на основании предложений должностных лиц профильного отдела создает комиссию и утверждает ее состав приказом.

Результаты деятельности комиссии оформляются в виде справки произвольной формы, в которой отмечаются выявленные несоответствия Административному регламенту и предложения по их устранению.

Справку подписывает председатель комиссии и утверждает руководитель Уполномоченного органа.

4.2.4. По результатам проведенных проверок, оформленным документально в установленном порядке, в случае выявления нарушений прав Заявителей руководитель Уполномоченного органа рассматривает вопрос о привлечении виновных лиц к дисциплинарной ответственности.

#### 4.3. Ответственность должностных лиц, государственных гражданских служащих Уполномоченного органа за решения и действия (бездействия), принимаемые (осуществляемые) в ходе предоставления муниципальной услуги

4.3.1. Должностные лица, ответственные за предоставление муниципальной услуги, в том числе за консультирование, несут персональную ответственность за предоставление муниципальной услуги.

4.3.2. Персональная ответственность за соблюдение должностными лицами требований Административного регламента закрепляется в должностных регламентах, утверждаемых руководителем Уполномоченного органа.

Должностное лицо, ответственное за консультирование и информирование граждан, несет персональную ответственность за полноту, грамотность и доступность проведенного консультирования.

Должностные лица, ответственные за предоставление муниципальной услуги, несут персональную ответственность:

за правильность выполнения административных процедур по приему и рассмотрению документов, правильность оформления документов по предоставлению муниципальной услуги, правильность вынесенного соответствующего решения;

за соблюдение сроков и качество предоставления муниципальной услуги.

Ответственный за делопроизводство несет персональную ответственность за прием, регистрацию, передачу на исполнение и направление документов адресатам в установленном Административным регламентом сроки.

4.4. Требования к порядку и формам контроля за предоставлением муниципальной услуги, в том числе со стороны граждан, их объединений и организаций

4.4.1. Контроль за соблюдением последовательности действий, определенных административными процедурами по предоставлению муниципальной услуги, и принятием решений должностными лицами, ответственными за прием и подготовку документов, осуществляет руководитель Уполномоченного органа.

4.4.2. Контроль со стороны граждан, их объединений и организаций за предоставлением муниципальной услуги может быть осуществлен путем запроса соответствующей информации при условии, что она не является конфиденциальной.

#### 5. ДОСУДЕБНЫЙ (ВНЕСУДЕБНЫЙ) ПОРЯДОК ОБЖАЛОВАНИЯ РЕШЕНИЙ И ДЕЙСТВИЙ (БЕЗДЕЙСТВИЯ) УПОЛНОМОЧЕННОГО ОРГАНА, ЕГО ДОЛЖНОСТНЫХ ЛИЦ И ГОСУДАРСТВЕННЫХ ГРАЖДАНСКИХ СЛУЖАЩИХ

##### 5.1. Информация для заинтересованных лиц об их праве на досудебное

(внесудебное) обжалование действий (бездействия) и (или) решений, принятых (осуществленных) в ходе предоставления муниципальной услуги

5.1.1. Заявитель вправе подать жалобу на решение и (или) действие (бездействие) Уполномоченного органа, его должностных лиц и государственных гражданских служащих при предоставлении муниципальной услуги (далее – жалоба).

5.1.2. Заявитель может обратиться с жалобой, в том числе в следующих случаях:

нарушение срока регистрации запроса о предоставлении муниципальной услуги;

нарушение срока предоставления муниципальной услуги;

требование представления Заявителем документов или информации либо осуществления действий, представление или осуществление которых не предусмотрено нормативными правовыми актами Российской Федерации, нормативными правовыми актами субъектами Российской Федерации для предоставления муниципальной услуги;

отказ в приеме документов, представление которых предусмотрено нормативными правовыми актами Российской Федерации, нормативными правовыми актами субъекта Российской Федерации для предоставления муниципальной услуги, у Заявителя;

отказ в предоставлении муниципальной услуги, если основания отказа не предусмотрены федеральными законами и принятыми в соответствии с ними иными нормативными правовыми актами Российской Федерации, законами и иными нормативными правовыми актами субъекта Российской Федерации; затребование с Заявителя при предоставлении муниципальной услуги платы, не предусмотренной нормативными правовыми актами Российской Федерации, нормативными правовыми актами субъекта Российской Федерации;

отказ Уполномоченного органа, должностного лица Уполномоченного органа в исправлении допущенных опечаток и ошибок в выданных в результате предоставления муниципальной услуги документах либо нарушение установленного срока таких исправлений; нарушение срока или порядка выдачи документов по результатам предоставления муниципальной услуги;

приостановление предоставления муниципальной услуги, если основания приостановления не предусмотрены федеральными законами и принятыми в соответствии с ними иными нормативными правовыми актами Российской Федерации, законами и иными нормативными правовыми актами субъекта Российской Федерации; требование у Заявителя при предоставлении муниципальной услуги документов или информации, отсутствие и (или) недостоверность которых не указывались при первоначальном отказе в приеме документов, необходимых для предоставления муниципальной услуги, либо в предоставлении муниципальной услуги, за исключением случаев, предусмотренных пунктом 4 части 1 статьи 7 Федерального закона от 27.07.2010 № 210-ФЗ «Об организации предоставления государственных и муниципальных услуг».

##### 5.2. Органы государственной власти, организации и уполномоченные на рассмотрение жалобы лица, которым может быть направлена жалоба Заявителя в досудебном (внесудебном) порядке

5.2.1. Прием жалоб осуществляется Уполномоченным органом.

Жалоба, поступившая в Уполномоченный орган, предоставляющий муниципальную услугу, порядок предоставления которой был нарушен, рассматривается Уполномоченным органом.

В случае, если обжалуются решения и действия (бездействия) руководителя Уполномоченного органа, предоставляющего муниципальную услугу, жалоба подается в высший орган исполнительной власти и рассматривается заместителем руководителя высшего органа исполнительной власти субъекта Российской Федерации, осуществляющим координацию и контроль деятельности Уполномоченного органа.

5.2.2. Жалоба на решения и действия (бездействия) Уполномоченного органа и его должностных лиц может быть подана Заявителем через МФЦ. При поступлении такой жалобы МФЦ обеспечивает её передачу в Уполномоченный орган в порядке и сроки, которые установлены соглашением о взаимодействии между МФЦ и Уполномоченным органом (далее – Соглашение о взаимодействии), но не позднее следующего рабочего дня со дня поступления жалобы.

##### 5.3. Способы информирования заявителей о порядке подачи и рассмотрения жалобы, в том числе с использованием Единого портала государственных и муниципальных услуг (функций)

Информацию о порядке подачи и рассмотрения жалобы можно получить следующими способами:

в информационно-телекоммуникационной сети «Интернет» на официальном сайте Уполномоченного органа;

с использованием федеральной государственной информационной системы «Единый портал государственных и муниципальных услуг (функций»;

на информационных стендах в местах предоставления муниципальной услуги;

посредством личного обращения (в том числе по телефону, по электронной почте, почтовой связью) в Уполномоченный орган.

##### 5.4. Перечень нормативных правовых актов, регулирующих порядок досудебного (внесудебного) обжалования решений и действий (бездействия) органа, предоставляющего муниципальную услугу, а также его должностных лиц

Правовое регулирование отношений, возникающих в связи с подачей и рассмотрением жалобы, осуществляется в соответствии с:

Федеральным законом от 27.07.2010 № 210-ФЗ «Об организации предоставления государственных и муниципальных услуг»; нормативными правовыми актами высшего органа исполнительной власти субъекта Российской Федерации.

Порядок обжалования решений и действий (бездействия) Уполномоченного органа, его должностных лиц и государственных гражданских служащих, предоставляющих муниципальную услугу, размещается в Федеральном реестре и на Едином портале.

Приложение № 1  
к Административному регламенту  
по предоставлению государственной  
(муниципальной) услуги  
«Присвоение квалификационных категорий спортивных судей»

#### Форма решения о присвоении квалификационной категории спортивного судьи Отдел физической культуры, спорта и молодежной политики администрации г. Канска

Кому: \_\_\_\_\_

#### РЕШЕНИЕ

##### о присвоении квалификационной категории спортивного судьи

Рассмотрев Ваше заявление от \_\_\_\_\_ от \_\_\_\_\_ № \_\_\_\_\_ и прилагаемые к нему документы, уполномоченным органом

наименование уполномоченного органа

принято решение о присвоении квалификационной категории спортивного судьи в порядке, установленном положением о спортивных судьях, утвержденным приказом Министерства спорта Российской Федерации от 28.02.2017 № 134:

ФИО кандидата	
Дата рождения	
Квалификационная категория	
Вид спорта	
Номер и дата приказа	

Будут внесены сведения в действующую книжку спортивного судьи.

Для этого Вам необходимо обратиться в Отдел физической культуры, спорта и молодежной политики администрации г. Канска

Дополнительная информация: \_\_\_\_\_

Должность и ФИО сотрудника, принявшего решение  
Приложение № 2 к Административному регламенту  
по предоставлению государственной  
(муниципальной) услуги  
«Присвоение квалификационных категорий спортивных судей»

Сведения об  
электронной подписи

#### Форма решения об отказе в предоставлении услуги

Отдел физической культуры, спорта и молодежной политики



администрации г. Канска

Кому: \_\_\_\_\_

РЕШЕНИЕ  
об отказе в присвоении квалификационной категории спортивного судьи

от \_\_\_\_\_ № \_\_\_\_\_  
 Рассмотрев Ваше заявление от \_\_\_\_\_ № \_\_\_\_\_ и прилагаемые к нему документы, руководствуясь положением о спортивных судьях, утвержденным приказом Министерства спорта Российской Федерации от 28.02.2017 № 134, Отделом физической культуры, спорта и молодежной политики администрации г. Канска принято решение об отказе в присвоении кандидату:

указать ФИО и дату рождения кандидата квалификационной категории спортивного судьи по следующим основаниям:

№ пункта административного регламента	Наименование основания для отказа в соответствии с единым стандартом	Разъяснение причин отказа в предоставлении услуги

Дополнительная информация:

Вы вправе повторно обратиться в уполномоченный орган с заявлением о предоставлении услуги после устранения указанных нарушений.

Данный отказ может быть обжалован в досудебном порядке путем направления жалобы в уполномоченный орган, а также в судебном порядке.

Должность и ФИО сотрудника, принявшего решение

Приложение № 3  
 к Административному регламенту по предоставлению муниципальной услуги  
 «Присвоение квалификационных категорий спортивных судей»

Сведения об электронной подписи

## Представление к присвоению квалификационной категории спортивного судьи

(указывается квалификационная категория спортивного судьи)

Дата поступления представления и документов (число, месяц, год)	фото	Наименование действующей квалификационной категории спортивного судьи	Сроки проведения официального спортивного соревнования (с дд/мм/гг до дд/мм/гг)	Наименование и статус официального спортивного соревнования	Наименование должности спортивного судьи и оценка за судейство
Фамилия	3x4 см	Дата присвоения действующей квалификационной категории спортивного судьи (число, месяц, год)			
Имя					
Отчество (при наличии)					
Дата рождения (число, месяц, год)	Наименование вида спорта				
Субъект Российской Федерации	Номер-код вид спорта				
Место работы (учебы), должность	Наименование и адрес (место нахождения) организации, осуществляющей учет судейской деятельности спортивного судьи				
Образование	Спортивное звание (при наличии)				
Участие в теоретических занятиях, выполнение тестов по физической подготовке (для видов спорта, где такие тесты предусмотрены правилами вида спорта), сдача квалификационного зачета (экзамена)	Дата (число, месяц, год)	Оценка			
1					
2					
3					

Наименование региональной спортивной федерации или подразделения федерального органа исполнительной власти, осуществляющего руководство развитием военноприкладных и служебно-прикладных видов спорта	Наименование органа исполнительной власти субъекта Российской Федерации в области физической культуры и спорта или федерального органа исполнительной власти, осуществляющего руководство развитием военно-прикладных и служебно-прикладных видов спорта	Решение общероссийской спортивной федерации (для присвоения квалификационной категории спортивного судьи «спортивный судья всероссийской категории») протокол от «___» _____ 20 г. № _____
Должность (Фамилия, инициалы)	Должность (Фамилия, инициалы)	Руководитель общероссийской спортивной федерации (Фамилия, инициалы)
Дата (число, месяц, год) Подпись	Дата (число, месяц, год) Подпись	Дата (число, месяц, год) Подпись
Место печати (при наличии)	Место печати	Должностное лицо (Фамилия, инициалы) Подпись Место печати

Приложение № 4  
 к Административному регламенту по предоставлению муниципальной услуги «Присвоение квалификационных категорий спортивных судей»

## Карточка учета судейской деятельности спортивного судьи

КАРТОЧКА УЧЕТА СУДЕЙСКОЙ ДЕЯТЕЛЬНОСТИ СПОРТИВНОГО СУДЬИ				Наименование вида спорта			Фото 3 x 4 см
Фамилия	Имя	Отчество (при наличии)	Субъект Российской Федерации	Номер-код вида спорта			
				Муниципальное образование	Спортивное звание в данном виде спорта (при наличии)	Дата рождения	
число	месяц	год					
Образование	Место работы (учебы), должность	Дата начала судейской деятельности спортивного судьи					
		число	месяц	год			

Контактные телефоны, адрес электронной почты		Организация, осуществляющая учет судейской деятельности спортивного судьи			
Наименование	Адрес (место нахождения)		Телефон, адрес электронной почты		
Наименование квалификационной категории спортивного судьи	Присвоена/подтверждена/лишена/восстановлена	Реквизиты документа о присвоении/подтверждении/лишении/восстановлении		Наименование организации, принявшей решение о присвоении/подтверждении/лишении/восстановлении квалификационной категории спортивного судьи	Печать организации, подпись, фамилия и инициалы лица, ответственного за оформление карточки учета
		Дата (число, месяц, год)	Номер		

**ТЕОРЕТИЧЕСКАЯ ПОДГОТОВКА, ВЫПОЛНЕНИЕ ТЕСТОВ ПО ФИЗИЧЕСКОЙ ПОДГОТОВКЕ, СДАЧА КВАЛИФИКАЦИОННОГО ЗАЧЕТА (ЭКЗАМЕНА)**

Участие в теоретической подготовке в качестве			Сдача квалификационного зачета (экзамена)			Выполнение тестов по физической подготовке				Проводящая организация, дата внесения записи, подпись, фамилия и инициалы лица, ответственного за оформление карточки учета		
Лектора		Участника										
Дата (число, месяц, год)	Место проведения (адрес)	Оценка	Дата (число, месяц, год)	Место проведения (адрес)	Оценка	Дата (число, месяц, год)	№ протокола	Оценка	Дата (число, месяц, год)	Место проведения (адрес)	Должность спортивного судьи, наименование теста, результат	Оценка

**ПРАКТИКА СУДЕЙСТВА ОФИЦИАЛЬНЫХ СПОРТИВНЫХ СОРЕВНОВАНИЙ**

Дата проведения	Место проведения (адрес)	Наименование должности спортивного судьи	Наименование и статус официальных спортивных соревнований, вид программы	Оценка	Дата внесения записи, подпись, фамилия и инициалы лица, ответственного за оформление карточки учета

Копия верна \_\_\_\_\_  
 Должность \_\_\_\_\_  
 Фамилия, инициалы \_\_\_\_\_  
 М.п. (при наличии) \_\_\_\_\_

Приложение № 5 к Административному регламенту по предоставлению муниципальной услуги «Присвоение квалификационных категорий спортивных судей»

Наименование уполномоченного органа

исполнительной власти субъекта Российской Федерации  
или органа местного самоуправления

Кому: \_\_\_\_\_

**РЕШЕНИЕ**

**об отказе в приеме документов, необходимых для предоставления услуги «Присвоение квалификационной категории спортивных судей»**

от \_\_\_\_\_ № \_\_\_\_\_  
 Рассмотрев Ваше заявление от \_\_\_\_\_ № \_\_\_\_\_ и прилагаемые к нему документы, руководствуясь положением о спортивных судьях, утвержденным приказом Министерства спорта Российской Федерации от 28.02.2017 № 134, уполномоченным органом

наименование уполномоченного органа исполнительной власти субъекта Российской Федерации или органа местного самоуправления принято решение об отказе в приеме и регистрации документов по следующим основаниям:

№ пункта административного регламента	Наименование основания для отказа в соответствии с единым стандартом	Разъяснение причин отказа в предоставлении услуги

Дополнительная информация: \_\_\_\_\_

Вы вправе повторно обратиться в уполномоченный орган с заявлением о предоставлении услуги после устранения указанных нарушений.  
 Данный отказ может быть обжалован в досудебном порядке путем направления жалобы в уполномоченный орган, а также в судебном порядке.

\_\_\_\_\_ Должность и ФИО сотрудника, принявшего решение

Приложение № 6 к Административному регламенту по предоставлению муниципальной услуги «Присвоение квалификационных категорий спортивных судей»

Сведения об  
электронной подписи

**Показатели доступности и качества предоставления государственной услуги и их значения**

№ п/п	Показатели доступности и качества предоставления муниципальной услуги	Нормативное значение показателя
<b>Показатели доступности предоставления государственной (муниципальной) услуги</b>		
1.	% заявителей, удовлетворенных графиком работы Уполномоченного органа	90%
2.	% заявителей, ожидавших в очереди при подаче документов не более 15 минут	100%
3.	Правдивость (достоверность) и полнота информации о предоставляемой услуге	100%
4.	Простота и ясность изложения информационных и инструктивных документов (% заявителей, обратившихся за повторной консультацией)	10%
<b>Показатели качества предоставления муниципальной услуги</b>		
5.	% заявителей, удовлетворенных качеством результатов труда сотрудников (профессиональное мастерство)	100%
6.	Соблюдение сроков предоставления муниципальной услуги (% случаев предоставления услуги в установленный срок с момента приема документов)	100%
7.	Количество обоснованных жалоб	0
8.	% заявителей, удовлетворенных культурой обслуживания (вежливостью) специалистами	90%
9.	количество взаимодействий заявителя с должностными лицами	2

Приложение № 7  
к Административному регламенту по предоставлению муниципальной услуги «Присвоение квалификационных категорий спортивных судей»

**Форма заявления о предоставлении муниципальной услуги «Присвоение квалификационных категорий спортивных судей»**

кому: \_\_\_\_\_  
(наименование уполномоченного органа исполнительной власти субъекта Российской Федерации или органа местного самоуправления)

от кого: \_\_\_\_\_  
(полное наименование, ИНН, ОГРН юридического лица)

\_\_\_\_\_ (контактный телефон, электронная почта, почтовый адрес)

\_\_\_\_\_ (фамилия, имя, отчество (последнее - при наличии),  
данные документа, удостоверяющего личность, контактный телефон, адрес электронной почты уполномоченного лица)

\_\_\_\_\_ (данные представителя заявителя)

**ЗАЯВЛЕНИЕ  
о предоставлении муниципальной услуги  
«Присвоение квалификационных категорий спортивных судей»**

В соответствии с приказом Министерства спорта Российской Федерации от 28.02.2017

№ 134 «Об утверждении положения о спортивных судьях» \_\_\_\_\_ наименование региональной спортивной федерации по соответствующему виду спорта, осуществляющей учет

судейской деятельности спортивного судьи

представляет документы кандидата \_\_\_\_\_ (фамилия, имя, отчество (при его наличии))

дата рождения \_\_\_\_\_

данные документа, удостоверяющего личность кандидата \_\_\_\_\_

адрес регистрации по месту жительства \_\_\_\_\_

на присвоение квалификационной категории « \_\_\_\_\_ »

Действующая категория или звание кандидата \_\_\_\_\_

Наименование вида спорта \_\_\_\_\_

Приложение: \_\_\_\_\_

документы, которые представил заявитель

наименование должности

подпись

фамилия и инициалы уполномоченного лица организации,  
направляющей представление

Дата \_\_\_\_\_

Приложение № 8 к Административному регламенту по предоставлению муниципальной услуги «Присвоение квалификационных категорий спортивных судей»



РОССИЙСКАЯ ФЕДЕРАЦИЯ  
Администрация города Канска Красноярского края  
Отдел физической культуры, спорта и молодежной политики  
администрации г. Канска

**ПРИКАЗ**

№ \_\_\_\_\_

**О присвоении квалификационной категории  
спортивного судьи (квалификационных категорий  
спортивных судей)**

В соответствии с Положением о спортивных судьях, утвержденным приказом Министерства спорта Российской Федерации от « \_\_\_\_ » \_\_\_\_\_ 20 \_\_\_\_ г. № \_\_\_\_\_, квалификационными требованиями к спортивным судьям по виду спорта « \_\_\_\_\_ », утвержденными приказом Министерства спорта Российской Федерации от « \_\_\_\_ » \_\_\_\_\_ 202 \_\_\_\_ г. № \_\_\_\_\_ ПРИКАЗЫВАЮ:

Присвоить квалификационную категорию спортивного судьи  
« \_\_\_\_\_ »:

1. \_\_\_\_\_ (Фамилия, имя, отчество) \_\_\_\_\_

вид спорта  
(спортивная дисциплина)\*

2. \_\_\_\_\_ (Фамилия, имя, отчество) \_\_\_\_\_

вид спорта  
(спортивная дисциплина)\*

Начальник Отдела ФКСиМП

И.О. Фамилия  
подпись

\*указывается в случае, если международной спортивной федерацией установлены ограничения на судейство спортивных соревнований спортивными судьями, имеющими подготовку по судейству только в спортивной дисциплине соответствующего вида спорта

Приложение № 9 к Административному регламенту по предоставлению муниципальной услуги «Присвоение квалификационных категорий спортивных судей»

**Перечень признаков заявителя, а также комбинации значений признаков, каждая из которых соответствует одному варианту предоставления государственной услуги**

Таблица 1  
«Определение вида Заявителя»

№ п/п	Признак Заявителя	Значения признака Заявителя
1.	Заявитель обратился самостоятельно или через представителя	1. Самостоятельно 2. Через представителя

Таблица 2

«Комбинации значений признаков, каждая из которых соответствует одному варианту предоставления государственной услуги»

№ п/п	Признак Заявителя	Вариант предоставления услуги
1.	Заявитель обратился самостоятельно	Вариант № 1
2.	Заявитель обратился через представителя	Вариант № 2



Российская Федерация  
Администрация города Канска  
Красноярского края

**ПО С Т А Н О В Л Е Н И Е**

22.06.2023 г.

№ 743

Об утверждении административного регламента предоставления муниципальной услуги «Присвоение спортивных разрядов»

В соответствии Федеральным законом от 27.07.2010 № 210-ФЗ «Об организации предоставления государственных и муниципальных услуг»; Федеральным законом от 04.12.2007 № 329-ФЗ «О физической культуре и спорте в Российской Федерации», руководствуясь статьями 30, 35 Устава города Канска, ПОСТАНОВЛЯЮ:

1. Утвердить административный регламент предоставления муниципальной услуги «Присвоение спортивных разрядов» согласно приложению к настоящему постановлению.
2. Отделу физической культуры и спорта и молодежной политики администрации города Канска обеспечить: размещение информации о муниципальной услуге «Присвоение спортивных разрядов» (далее – муниципальная услуга) в Реестре муниципальных услуг (функций), предоставляемых (осуществляемых) администрацией города Канска; заключение соглашения о взаимодействии с Краевым государственным бюджетным учреждением «Многофункциональный центр предоставления государственных и муниципальных услуг» (далее – МФЦ).
3. Ведущему специалисту отдела культуры администрации г. Канска (Н.А. Брагиной) опубликовать настоящее постановление в газете «Канский вестник» и разместить на официальном сайте муниципального образования город Канск в сети Интернет.
4. Контроль за исполнением настоящего Постановления возложить на заместителя главы города по социальной политике Ю.А. Ломову.
5. Постановление вступает в силу со дня официального опубликования.

Глава города Канска

А.М. Береснев  
Приложение к Постановлению  
администрации г. Канска  
от 22.06.2023 № 743

## АДМИНИСТРАТИВНЫЙ РЕГЛАМЕНТ предоставления муниципальной услуги «Присвоение спортивных разрядов»

### 1. ОБЩИЕ ПОЛОЖЕНИЯ

#### 1.1. Предмет регулирования административного регламента

Настоящий Административный регламент предоставления муниципальной услуги «Присвоение спортивных разрядов» (далее – Административный регламент) регулирует порядок присвоения и подтверждения спортивных разрядов «второй спортивный разряд», «третий спортивный разряд», «первый юношеский спортивный разряд», «второй юношеский спортивный разряд», «третий юношеский спортивный разряд» (далее – спортивный разряд) в муниципальном образовании город Канск.

#### 1.2. Круг заявителей

1.2.1. Заявителями на предоставление муниципальной услуги (далее – Заявители) являются региональные и местные спортивные федерации, организации, осуществляющая деятельность в области физической культуры и спорта, к которой принадлежит спортсмен;

1.2.2. Заявителями также могут являться представители лиц, указанных в пункте 1.2.1 Административного регламента, действующие на основании доверенности, оформленной в установленном законодательством порядке (далее – представитель Заявителя).

**1.3. Требование предоставления заявителю муниципальной услуги в соответствии с вариантом предоставления муниципальной услуги, соответствующим признакам заявителя, определенным в результате анкетирования, проводимого органом, предоставляющим услугу (далее - профилирование), а также результата, за предоставлением которого обратился заявитель.**

1.3.1. Услуга должна быть предоставлена Заявителю в соответствии с вариантом предоставления Услуги (далее - вариант).

1.3.2. Вариант определяется в соответствии с таблицей 2 приложения № 11 к настоящему Административному регламенту, исходя из общих признаков заявителя, определенных таблицей 2 приложения № 11, а также из результата предоставления Услуги, за предоставлением которой обратился указанный заявитель.

1.3.3. Признаки заявителя определяются путем профилирования, осуществляемого в соответствии с настоящим Административным регламентом.

1.3.4. Информация о порядке предоставления Услуги размещается в федеральной государственной информационной системе «Единый портал государственных и муниципальных услуг (функций)» (далее – ЕПГУ), на официальном сайте Уполномоченного органа, а также на информационных стендах многофункциональных центров предоставления государственных и муниципальных услуг (далее – МФЦ).

### 2. СТАНДАРТ ПРЕДОСТАВЛЕНИЯ МУНИЦИПАЛЬНОЙ УСЛУГИ

#### 2.1. Наименование государственной (муниципальной) услуги

2.1.1. Услуга «Присвоение спортивных разрядов».

2.1.2. Наименование муниципальных подуслуг:

«Присвоение спортивных разрядов»;  
«Подтверждение спортивных разрядов».

#### 2.2. Наименование исполнительного органа, непосредственно предоставляющего муниципальную услугу

2.2.1. Муниципальная услуга предоставляется Уполномоченным органом - Отдел физической культуры, спорта и молодежной политики администрации г. Канска (Отдел ФКСиМП).

2.2.2. В предоставлении муниципальной услуги принимают участие:

При предоставлении муниципальной услуги Уполномоченный орган взаимодействует с:

Федеральной налоговой службой в части получения сведений о рождении ребенка;

Министерством внутренних дел Российской Федерации в части получения сведений о действительности паспорта гражданина Российской Федерации, сведений о регистрационном учете по месту жительства и месту пребывания;

При наличии заключенного соглашения о взаимодействии между МФЦ и органами государственной власти субъектов Российской Федерации, органами местного самоуправления или в случаях, установленных законодательством субъекта Российской Федерации, Уполномоченным органом указывается возможность (невозможность) подачи запроса о предоставлении государственной услуги в многофункциональный центр.

2.2.3. При предоставлении муниципальной услуги Уполномоченному органу запрещается требовать от Заявителя осуществления действий, в том числе согласований, необходимых для получения муниципальной услуги и связанных с обращением в иные государственные органы и организации, за исключением получения услуг, включенных в перечень услуг, которые являются необходимыми и обязательными для предоставления муниципальной услуги.

#### 2.3. Описание результата предоставления муниципальной услуги

2.3.1. Результатом предоставления муниципальной услуги является:

2.3.1.1. при обращении за присвоением спортивного разряда – решение о присвоении спортивного разряда или решение об отказе в предоставлении услуги «Присвоение спортивных разрядов», которые оформляются в соответствии с приложением № 1 и приложением № 2 к настоящему Административному регламенту соответственно;

2.3.1.2. при обращении за подтверждением спортивного разряда – решение о подтверждении спортивного разряда или решение об отказе в предоставлении услуги «Присвоение спортивных разрядов», которые оформляются в соответствии с приложением № 3 и приложением № 4 к настоящему Административному регламенту соответственно;

2.3.2. Решение о присвоении или подтверждении спортивного разряда должно содержать следующие сведения: наименование Уполномоченного органа, принявшего решение о присвоении или подтверждении спортивного разряда; дату и номер приказа о присвоении или подтверждении спортивного разряда; регистрационный номер решения.

2.3.3. Решение об отказе в присвоении или подтверждении спортивного разряда должно содержать следующие сведения: наименование Уполномоченного органа, принявшего решение о присвоении или подтверждении спортивного разряда; основания для отказа в присвоении или подтверждении спортивного разряда; регистрационный номер решения.

2.3.4. Результат предоставления муниципальной услуги может быть получен в Уполномоченном органе, посредством Единого портала или системы, автоматизирующей исполнение государственных функций или предоставление государственных услуг, посредством которой были поданы документы через операторов почтовой связи либо в МФЦ.

#### 2.4. Сроки предоставления муниципальной услуги

2.4.1. Максимальный срок предоставления муниципальной услуги составляет 19 рабочих дней со дня регистрации в Уполномоченном органе заявления и документов, необходимых для предоставления муниципальной услуги.

2.4.2. Срок возврата документов Заявителю при отказе в предоставлении муниципальной услуги в случае предоставления документов лицом, не являющимся Заявителем в соответствии с пунктом 1.2.1 Административного регламента, или предоставления документов, не соответствующих требованиям, предусмотренным подразделом 2.6. Административного регламента, составляет 3 рабочих дня со дня их поступления.

В случае подачи документов в электронной форме возврат документов не осуществляется.

2.4.3. Копия приказа о присвоении или подтверждении (приложение № 9 и приложение № 10) спортивного разряда (спортивных разрядов) в течение 3 рабочих дней со дня его утверждения размещается на официальном сайте Уполномоченного органа.

#### 2.5. Правовые основания для предоставления муниципальной услуги

2.5.1. Предоставление муниципальной услуги осуществляется в соответствии с:

Федеральным законом от 27.07.2010 № 210-ФЗ «Об организации предоставления государственных и муниципальных услуг»;

Федеральным законом от 04.12.2007 № 329-ФЗ «О физической культуре и спорте в Российской Федерации»;

Положением о Единой всероссийской спортивной классификации, утвержденной Министерством спорта Российской Федерации, настоящим Административным регламентом.

2.5.2. Перечень нормативных правовых актов, регулирующих предоставление муниципальной услуги (с указанием их реквизитов и источников официального опубликования), указанных в пункте 2.5.1 Административного регламента, размещается на официальном сайте Уполномоченного органа в сети «Интернет», в Федеральном реестре и на ЕПГУ.

#### 2.6. Исчерпывающий перечень документов, необходимых для предоставления муниципальной услуги

2.6.1. Заявителю для получения муниципальной услуги необходимо представить лично или через представителя в Уполномоченный орган посредством ЕПГУ или иной системы, автоматизирующей исполнение государственных функций или предоставление государственных услуг (далее – электронная форма), либо путем личного обращения, либо путем обращения в МФЦ, либо с использованием услуг операторов почтовой связи (далее - бумажная форма) заявление о предоставлении государственной услуги, а также документы:

2.6.1.1. Исчерпывающий перечень документов, необходимых в соответствии с законодательными или иными нормативными правовыми актами для присвоения спортивного разряда, которые Заявитель должен представить самостоятельно:

а) заявлением о предоставлении муниципальной услуги.

Требования к предъявляемому документу:

При подаче в бумажной форме – представление, заполненное в соответствии с формой, приведенной в приложении № 6;

в случае направления запроса в электронной форме формирование запроса осуществляется посредством заполнения интерактивной формы без необходимости дополнительной подачи заявления в какой-либо иной форме.

В случае направления заявления посредством ЕПГУ также указывается один из следующих способов направления результата предоставления государственной услуги: в форме электронного документа в личном кабинете на ЕПГУ; на бумажном носителе в Уполномоченном органе, многофункциональном центре либо с использованием услуг операторов почтовой связи

б) копия протокола или выписка из протокола соревнования, подписанного председателем главной судейской коллегии соревнования (главным судьей), отражающего выполнение норм, требований и условий их выполнения – для присвоения всех спортивных разрядов. Требования к предъявляемому документу: при подаче в бумажной форме – копия протокола, заверенная подписью уполномоченного лица и печатью организации (при наличии); при подаче в электронной форме – электронная копия протокола, заверенная электронной подписью уполномоченного лица;

в) копия справки о составе и квалификации судейской коллегии, подписанной председателем судейской коллегии (главным судьей) (за исключением международных соревнований). Требования к предъявляемому документу:

при подаче в бумажной форме – копия протокола, заверенная подписью уполномоченного лица и печатью организации (при наличии); при подаче в электронной форме – электронная копия протокола, заверенная электронной подписью уполномоченного лица;

г) копии и заверенный перевод на русский язык документов, подтверждающих наличие международной категории спортивного судьи по соответствующему виду спорта и копии удостоверений («спортивный судья всероссийской категории»). Копии указанных документов представляются на спортивных судей, включенных в состав судейской коллегии, осуществлявшей судейство соревнований, на которых спортсмен выполнил нормы, требования и условия не менее чем: для международных соревнований, не включенных в календарный план соответствующей международной спортивной федерации – 5, для остальных соревнований – 3;

Требования к предъявляемому документу:

при подаче в бумажной форме – оригинал документа, заверенный подписью руководителя организации и печатью (при наличии) либо подписью нотариуса; при подаче в электронной форме – электронная копия документа, заверенная усиленной квалифицированной электронной подписью руководителя организации или нотариуса;

д) копия документа, удостоверяющего принадлежность спортсмена к организации, осуществляющей деятельность в области физической культуры и спорта (в случае приостановления действия государственной аккредитации региональной спортивной федерации).

Требования к предъявляемому документу: при подаче в бумажной форме – копия протокола, заверенная подписью уполномоченного лица и печатью организации (при наличии); при подаче в электронной форме – электронная копия протокола, заверенная электронной подписью уполномоченного лица;

е) копии второй и третьей страниц паспорта гражданина Российской Федерации, а также копии страниц, содержащих сведения о месте жительства, а при его отсутствии – копии страниц паспорта гражданина Российской Федерации, удостоверяющего личность гражданина Российской Федерации за пределами территории Российской Федерации, содержащих сведения о фамилии, имени, отчестве (при наличии), органе, выдавшем документ, дате окончания срока действия документа (за исключением юношеских спортивных разрядов).

Требования к предъявляемому документу: при подаче в бумажной форме – копия паспорта, заверенная подписью уполномоченного лица и печатью организации (при наличии); при подаче в электронной форме – При подаче в электронной форме – сведения из документа, удостоверяющего личность, вносятся в соответствующие поля на интерактивной портальной форме и будут проверены путем направления запроса с использованием системы межведомственного электронного взаимодействия.

з) Для лиц, не достигших возраста 14 лет, – копия свидетельства о рождении.

при подаче в бумажной форме – копия свидетельства о рождении, заверенная подписью уполномоченного лица и печатью организации (при наличии); при подаче в электронной форме – предоставление сведений о свидетельстве о рождении осуществляется посредством заполнения интерактивной формы без необходимости дополнительной подачи в какой-либо иной форме.

и) Военнослужащими, проходящими военную службу по призыву, вместо указанных копий страниц паспорта гражданина Российской Федерации может представляться копия военного билета.

при подаче в бумажной форме – копия военного билета, заверенная подписью уполномоченного лица и печатью организации (при наличии); при подаче в электронной форме – предоставление сведений о военном билете осуществляется посредством заполнения интерактивной формы без необходимости дополнительной подачи в какой-либо иной форме.

к) копия положения (регламента) о физкультурном мероприятии и (или) спортивном соревновании, на котором спортсмен выполнил нормы, требования и условия их выполнения для присвоения спортивного разряда; Требования к предъявляемому документу:

при подаче в бумажной форме – копия положения, заверенная подписью уполномоченного лица и печатью организации (при наличии); при подаче в электронной форме – электронная копия положения, заверенная электронной подписью уполномоченного лица;

л) копия документа (справка, протокол), подписанного председателем главной судейской коллегии соревнования (главным судьей), содержащего сведения о количестве стран (для международных соревнований) или субъектов Российской Федерации (для всероссийских и межрегиональных соревнований), принявших участие в соответствующем соревновании; Требования к предъявляемому документу: при подаче в бумажной форме – копия документа, заверенная подписью уполномоченного лица и печатью организации (при наличии); при подаче в электронной форме – электронная копия документа, заверенная электронной подписью уполномоченного лица;

м) копия документа, подтверждающей полномочия представителя (в случае, если Заявитель обратился через представителя)

Требования к предъявляемому документу:

при подаче в бумажной форме – оригинал документа, заверенный подписью руководителя организации и печатью (при наличии) либо подписью нотариуса; при подаче в электронной форме – электронная копия документа, заверенная усиленной квалифицированной электронной подписью руководителя организации или нотариуса.

При подаче заявления в электронной форме сведения из документа, удостоверяющего личность Заявителя или его представителя, вносятся в соответствующие поля на интерактивной портальной форме и будут проверены путем направления запроса с использованием системы межведомственного электронного взаимодействия.

2.6.1.2. Для принятия решения о подтверждении спортивного разряда представляются ходатайство о подтверждении спортивного разряда (приложение № 7) и документы, предусмотренные пунктом 2.6.1.1. Административного регламента.

2.6.2. Документы (сведения), которые заявитель вправе представить по собственной инициативе, так как они подлежат представлению в рамках межведомственного информационного взаимодействия:

а) сведения из Единого государственного реестра юридических лиц. Требования к предъявляемому документу:

при подаче в бумажной форме – оригинал документа;

б) сведения из Единого государственного реестра индивидуальных предпринимателей.

Требования к предъявляемому документу:

при подаче в бумажной форме – оригинал документа;

2.6.3. При предоставлении муниципальной услуги запрещается требовать от Заявителя:

представления документов и информации или осуществления действий, представление или осуществление которых не предусмотрено нормативными правовыми актами, регулирующими отношения, возникающие в связи с предоставлением муниципальной услуги; представления документов и информации, которые в соответствии с нормативными правовыми актами Российской Федерации и муниципальными правовыми актами города Канска, муниципальными правовыми актами Отдел физической культуры, спорта и молодежной политики администрации г. Канска находятся в распоряжении органов, предоставляющих государственную (муниципальную) услугу, государственных органов, органов местного самоуправления и (или) подведомственных государственным органам и органам местного самоуправления организаций, участвующих в предоставлении государственных (муниципальных услуг), за исключением документов, указанных в части 6 статьи 7 Федерального закона от 27.07.2010 № 210-ФЗ «Об организации предоставления государственных и муниципальных услуг» (далее – Федеральный закон № 210-ФЗ); представления документов и информации, отсутствие и (или) недостоверность которых не указывались при первоначальном отказе в приеме документов, необходимых для предоставления муниципальной услуги, либо в предоставлении муниципальной услуги, за исключением следующих случаев:

изменение требований нормативных правовых актов, касающихся предоставления муниципальной услуги, после первоначальной подачи заявления о предоставлении муниципальной услуги; наличие ошибок в заявлении о предоставлении муниципальной услуги и документах, поданных Заявителем после первоначального отказа в приеме документов, необходимых для предоставления муниципальной услуги, либо в предоставлении муниципальной услуги и не включенных в представленный ранее комплект документов; истечение срока действия документов или изменение информации после

первоначального отказа в приеме документов, необходимых для предоставления муниципальной услуги, либо в предоставлении муниципальной услуги; выявление документально подтвержденного факта (признаков) ошибочного или противоправного действия (бездействия) должностного лица Уполномоченного органа, служащего, работника МФЦ, работника организации, предусмотренной частью 1.1 статьи 16 Федерального закона

№ 210-ФЗ, при первоначальном отказе в приеме документов, необходимых для предоставления муниципальной услуги, либо в предоставлении муниципальной услуги, о чем в письменном виде за подписью руководителя Уполномоченного органа, руководителя МФЦ при первоначальном отказе в приеме документов, необходимых для предоставления муниципальной услуги, либо руководителя организации, предусмотренной частью 1.1 статьи 16 Федерального закона № 210-ФЗ, уведомляется Заявитель, а также приносятся извинения за доставленные неудобства.

## 2.7. Перечень оснований для отказа в приеме документов, необходимых для предоставления муниципальной услуги

2.7.1. Основаниями для отказа в приеме документов, необходимых для предоставления муниципальной услуги, являются:

подача Заявителем документов, не соответствующих требованиям, предусмотренным подразделом 2.6. Административного регламента

заявление о предоставлении услуги подано в орган государственной власти, орган местного самоуправления или организацию, в полномочия которых не входит

предоставление муниципальной услуги;

некорректное заполнение обязательных полей в форме заявления о предоставлении муниципальной услуги в электронной форме (недостоверное, неправильное либо неполное заполнение);

представление неполного комплекта документов, необходимого для предоставления муниципальной услуги;

представленные документы, необходимые для предоставления услуги, утратили силу;

представленные документы имеют подчистки и исправления текста, не заверенные в порядке, установленном законодательством Российской Федерации;

документы содержат повреждения, наличие которых не позволяет в полном объеме использовать информацию и сведения, содержащиеся в документах для предоставления муниципальной услуги;

представленные документы нечитаемы, электронные копии документов не позволяют в полном объеме прочитать текст документа и (или) распознать реквизиты документа;

подача запроса о предоставлении муниципальной услуги и документов, необходимых для предоставления муниципальной услуги, в электронной форме с нарушением

установленных требований;

несоблюдение установленных статьей 11 Федерального закона от 06.04.2011 № 63-ФЗ «Об электронной подписи» условий признания действительности усиленной

квалифицированной электронной подписи.

2.7.2. Решение об отказе в приеме документов, необходимых для предоставления муниципальной услуги, по форме, приведенной в приложении № 5 к настоящему

Административному регламенту, направляется Заявителю в течение 3 рабочих дней со дня поступления документов в Уполномоченный орган.

В случае подачи документов в электронном виде решение об отказе направляется в личный кабинет Заявителя на ЕПГУ или системе, автоматизирующей исполнение государственных функций или предоставление государственных услуг, посредством которой были поданы документы, в течение 3 рабочих дней со дня поступления документов в Уполномоченный орган.

Отказ в приеме документов, необходимых для предоставления муниципальной услуги, не препятствует повторному обращению Заявителя за предоставлением муниципальной услуги.

## 2.8. Перечень оснований для отказа и (или) приостановления предоставления муниципальной услуги

2.8.1. Основанием для отказа в присвоении спортивного разряда является:

а) несоответствие результата спортсмена, указанного в документах для присвоения спортивного разряда, утвержденным Министерством спорта Российской Федерации нормам, требованиям и условиям их выполнения;

б) спортивная дисквалификация спортсмена;

в) нарушение условий допуска к соревнованиям и (или) физкультурным мероприятиям, установленного положениями (регламентами) о таких соревнованиях и (или)

физкультурных мероприятиях, утверждаемых их организаторами;

г) наличие решения соответствующей антидопинговой организации о нарушении спортсменом антидопинговых правил, принятого по результатам допинг-контроля,

проведенного в рамках соревнований, на которых спортсмен выполнил норму, требования и условия их выполнения;

д) запрос подан с нарушением сроков обращения, установленных положением о Единой всероссийской спортивной классификации;

е) документы (сведения), представленные Заявителем, являются недостоверными или противоречат документам (сведениям), полученным в рамках межведомственного взаимодействия.

2.8.2. Основанием для отказа в подтверждении спортивного разряда является:

- а) несоответствие результата спортсмена, указанного в ходатайстве на подтверждение спортивного разряда, утвержденным Министерством спорта Российской Федерации нормам, требованиям и условиям их выполнения;
- б) спортивная дисквалификация спортсмена, произошедшая до или в день проведения соревнования, на котором спортсмен подтвердил спортивный разряд;
- в) нарушение условий допуска к соревнованиям и (или) физкультурным мероприятиям, установленного положениями (регламентами) о таких соревнованиях и (или) физкультурных мероприятиях, утверждаемых их организаторами;
- г) запрос подан с нарушением сроков обращения, установленных положением о Единой всероссийской спортивной классификации;
- д) документы (сведения), представленные Заявителем, являются недостоверными или противоречат документам (сведениям), полученным в рамках межведомственного взаимодействия.

2.8.3. Оснований для приостановления предоставления муниципальной услуги не предусмотрено.

#### 2.9. Размер платы, взимаемой с Заявителя при предоставлении муниципальной услуги, и способы ее взимания

Предоставление муниципальной услуги осуществляется бесплатно.

#### 2.10. Максимальный срок ожидания в очереди при подаче запроса о предоставлении муниципальной услуги и при получении результата предоставления муниципальной услуги

Время ожидания в очереди при подаче документов, при получении консультации и получении результата предоставления муниципальной услуги Заявителями не должно превышать 30 минут.

#### 2.11. Срок и порядок регистрации запроса Заявителя о предоставлении муниципальной услуги, в том числе в электронной форме

Срок регистрации полученных от Заявителя документов – в течение 3 рабочих дней со дня поступления представления (ходатайства, заявления) с комплектом документов в Уполномоченный орган.

В случае подачи документов в выходные, нерабочие или праздничные дни регистрация осуществляется в течение трех рабочих дней, начиная с первого рабочего дня, следующего за выходными, праздничными или нерабочими днями.

#### 2.12. Требования к местам предоставления муниципальной услуги

2.12.1. Прием Заявителей осуществляется в кабинете на рабочем месте должностного лица, ответственного за предоставление муниципальной услуги.

2.12.2. Кабинет, в котором осуществляется прием, должен быть оборудован информационной табличкой (вывеской) с указанием номера помещения и фамилии, имени, отчества должностного лица, ведущего прием.

2.12.3. Место для приема посетителя должно быть снабжено стулом, иметь место для письма и раскладки документов.

2.12.4. В целях обеспечения конфиденциальности сведений о Заявителе одним должностным лицом одновременно ведется прием только одного посетителя. Одновременное консультирование и (или) прием двух и более посетителей не допускаются, за исключением случая, когда Заявителем является инвалид по слуху, которого сопровождает переводчик русского жестового языка.

2.12.5. Помещения Уполномоченного органа должны соответствовать санитарно-эпидемиологическим правилам и нормативам.

2.12.6. Места для ожидания должны соответствовать оптимальным условиям для работы должностных лиц, осуществляющих прием и консультирование граждан.

#### 2.13. Показатели доступности и качества предоставления государственной

##### (муниципальной) услуги

Показатели доступности и качества предоставления муниципальной услуги и их значения приведены в приложении № 8.

#### 2.14. Иные требования, в том числе учитывающие особенности предоставления муниципальной услуги в многофункциональных центрах, особенности предоставления муниципальной услуги по экстерриториальному принципу и особенности предоставления муниципальной услуги в электронной форме

2.14.1. Предоставление муниципальной услуги по экстерриториальному принципу осуществляется в части обеспечения возможности подачи заявлений посредством ЕПГУ и получения результата муниципальной услуги в МФЦ без необходимости дополнительной подачи заявления в какой-либо иной форме.

2.14.2. Заявителям обеспечивается возможность представления заявления и прилагаемых документов в форме электронных документов посредством ЕПГУ или систем, автоматизирующих исполнение государственных функций или предоставление государственных услуг.

В случае подачи заявлений посредством ЕПГУ Заявитель или его представитель авторизуется на ЕПГУ посредством подтвержденной учетной записи в ЕСИА, заполняет заявление о предоставлении муниципальной услуги с использованием интерактивной формы в электронном виде.

Заполненное заявление о предоставлении муниципальной услуги отправляется Заявителем вместе с прикрепленными электронными образами документов, необходимыми для предоставления муниципальной услуги, в Уполномоченный орган. При авторизации в ЕСИА заявление о предоставлении муниципальной услуги считается подписанным электронной подписью Заявителя или представителя, уполномоченного на подписание заявления.

Результаты предоставления муниципальной услуги, указанные в пункте 2.3 настоящего Административного регламента, направляются Заявителю, представителю в личный кабинет в форме электронного документа, подписанного усиленной квалифицированной электронной подписью уполномоченного должностного лица Уполномоченного органа. В случае направления заявления посредством ЕПГУ результат предоставления муниципальной услуги также может быть выдан Заявителю на бумажном носителе в МФЦ в порядке, предусмотренном настоящим Административным регламентом.

В случае подачи заявлений посредством ЕПГУ вместе с результатом предоставления услуги Заявителю в личный кабинет направляется уведомление о возможности получения результата предоставления услуги на бумажном носителе в органе, ответственном за предоставление услуги, или в МФЦ. В уведомлении орган, ответственный за предоставление услуги, указывает время, доступное для получения результата предоставления услуги в МФЦ, с указанием адреса.

2.14.3. Межведомственное информационное взаимодействие осуществляется в электронной форме в автоматическом режиме. Автоматическое направление межведомственных запросов должно осуществляться в течение 1 минуты с момента возникновения обстоятельств, предполагающих информационное взаимодействие, обработка ответов на межведомственные запросы должна производиться в течение 1 часа с момента поступления такого запроса.

Перечень необходимых для предоставления услуги межведомственных запросов определяется после прохождения Заявителем экспертной системы.

Электронные документы представляются в следующих форматах: xml – для формализованных документов;

doc, docx, odt – для документов с текстовым содержанием, не включающим формулы (за исключением документов, указанных в подпункте «в» настоящего пункта); xls, xlsx,

ods – для документов, содержащих расчеты;

pdf, jpg, jpeg, png, bmp, tiff – для документов с текстовым содержанием, в том числе включающих формулы и (или) графические изображения (за исключением документов,

указанных в подпункте «в» настоящего пункта), а также документов с графическим содержанием; zip, rar – для документов, сжатых в один файл;

sig – для отсканированной усиленной квалифицированной электронной подписи.

Допускается формирование электронного документа путем сканирования непосредственно с оригинала документа (использование копий не допускается), которое

осуществляется с сохранением ориентации оригинала документа в разрешении 300-500 dpi (масштаб 1:1) с использованием следующих режимов:

«черно-белый» (при отсутствии в документе графических изображений и (или) цветного текста);

«оттенки серого» (при наличии в документе графических изображений, отличных от цветного графического изображения);

«цветной» или «режим полной цветопередачи» (при наличии в документе цветных графических изображений либо цветного текста); сохранением всех аутентичных признаков подлинности, а именно: графической подписи лица, печати, углового штампа бланка; количество файлов должно соответствовать количеству документов,

каждый из которых содержит текстовую и (или) графическую информацию.

Электронные документы должны обеспечивать:

возможность идентифицировать документ и количество листов в документе; для документов, содержащих структурированные по частям, главам, разделам (подразделам),

данные и вкладки, обеспечивающие переходы по оглавлению и (или) к содержимым в тексте рисунком и таблицам.

Документы, подлежащие представлению в форматах xls, xlsx или ods, формируются в виде отдельного электронного документа.

### 3. СОСТАВ, ПОСЛЕДОВАТЕЛЬНОСТЬ И СРОКИ ВЫПОЛНЕНИЯ АДМИНИСТРАТИВНЫХ ПРОЦЕДУР

#### 3.1. Перечень вариантов предоставления муниципальной услуги

3.1.1. При обращении Заявителя о предоставлении муниципальной услуги по присвоению спортивного разряда услуга предоставляется в соответствии со следующими вариантами:

Вариант 1: юридическое лицо, от имени которого обратилось лицо, имеющее право действовать от имени юридического лица без доверенности;

Вариант 2: юридическое лицо, от имени которого обратился представитель по доверенности.

3.1.2. При обращении Заявителя о предоставлении муниципальной услуги по подтверждению спортивного разряда услуга предоставляется в соответствии со следующими вариантами:

Вариант 3: юридическое лицо, от имени которого обратилось лицо, имеющее право действовать от имени юридического лица без доверенности;

Вариант 4: юридическое лицо, от имени которого обратился представитель по доверенности.

3.1.3. Возможность оставления заявления заявителя о предоставлении муниципальной услуги без рассмотрения не предусмотрена.

#### 3.2. Профилирование Заявителя

3.2.1. Вариант определяется путем анкетирования заявителя, в процессе которого устанавливается результат муниципальной услуги, за предоставлением которого он обратился, а также признаки Заявителя. Вопросы, направленные на определение признаков заявителя, приведены в таблице 1 приложения № 11 к настоящему Административному регламенту.

Профилирование осуществляется:

а) в Органе власти;

б) посредством ЕПГУ или иной системы, автоматизирующей исполнение государственных функций или предоставление государственных услуг, посредством которой были поданы документы.

3.2.2. По результатам получения ответов от заявителя на вопросы анкетирования определяется полный перечень комбинаций значений признаков в соответствии с настоящим Административным регламентом, каждая из которых соответствует одному варианту.

3.2.3. Описания вариантов, приведенные в настоящем разделе, размещаются Органом власти в общедоступном для ознакомления месте.

#### 3.3. Вариант № 1

3.3.1. Максимальный срок предоставления варианта муниципальной услуги составляет 19 рабочих дней со дня регистрации заявления.

3.3.2. В результате предоставления варианта муниципальной услуги Заявителю предоставляются:

а) решение о присвоении спортивного разряда

б) решение об отказе в предоставлении услуги «Присвоение спортивных разрядов»

3.3.3. Административные процедуры, осуществляемые при предоставлении Услуги в соответствии с настоящим вариантом:

а) прием документов для присвоения спортивного разряда;

б) межведомственное информационное взаимодействие;

в) рассмотрение документов для присвоения спортивного разряда;

г) принятие решения о присвоении спортивного разряда или об отказе в присвоении спортивного разряда;

д) направление принятого решения Заявителю.

#### Принем заявления и документов и (или) информации, необходимых для предоставления муниципальной услуги

3.3.4. Представление Заявителем документов и заявления о предоставлении Услуги в соответствии с формой, предусмотренной в приложении № 6 к настоящему Административному регламенту, осуществляется в Уполномоченном органе, посредством ЕПГУ или иной системы, автоматизирующей исполнение государственных функций или предоставление государственных услуг, через операторов почтовой связи либо через МФЦ.

3.3.5. Искрывающий перечень документов, необходимых в соответствии с законодательными или иными нормативными правовыми актами для присвоения спортивного разряда, которые Заявитель должен представить самостоятельно:

а) представление Заявителя.

Требования к предъявляемому документу:

При подаче в бумажной форме – представление заполненное в соответствии с формой, приведенной в приложении № 6;

в случае направления запроса в электронной форме формирование запроса осуществляется посредством заполнения интерактивной формы без необходимости дополнительной подачи заявления в какой-либо иной форме.

В случае направления запроса посредством ЕПГУ также указывается один из следующих способов направления результата предоставления государственной услуги: в форме электронного документа в личном кабинете на ЕПГУ;

на бумажном носителе в Уполномоченном органе, многофункциональном центре либо с использованием услуг операторов почтовой связи

б) копия протокола или выписка из протокола соревнования, подписанного председателем главной судейской коллегии соревнования (главным судьей), отражающего выполнение норм, требований и условий их выполнения – для присвоения всех спортивных разрядов.

Требования к предъявляемому документу:

при подаче в бумажной форме – копия протокола, заверенная подписью уполномоченного лица и печатью организации (при наличии);

при подаче в электронной форме – электронная копия протокола, заверенная электронной подписью уполномоченного лица;

в) копия справки о составе и квалификации судейской коллегии, подписанной председателем судейской коллегии (главным судьей) (за исключением международных соревнований).

Требования к предъявляемому документу:

при подаче в бумажной форме – копия протокола, заверенная подписью уполномоченного лица и печатью организации (при наличии);

при подаче в электронной форме – электронная копия протокола, заверенная электронной подписью уполномоченного лица;

г) копии и заверенный перевод на русский язык документов, подтверждающих наличие международной категории спортивного судьи по соответствующему виду спорта и копии удостоверений «спортивный судья всероссийской категории» -Копии указанных документов представляются на спортивных судей, включенных в состав судейской коллегии, осуществлявшей судейство соревнований, на которых спортсмен выполнил нормы, требования и условия не менее чем: для международных соревнований, не включенных в календарный план соответствующей международной спортивной федерации – 5, для остальных соревнований – 3;

Требования к предъявляемому документу:

при подаче в бумажной форме – оригинал документа, заверенный подписью руководителя организации и печатью (при наличии) либо подписью нотариуса;

при подаче в электронной форме – электронная копия документа, заверенная усиленной квалифицированной электронной подписью руководителя организации или нотариуса;

д) копия документа, удостоверяющего принадлежность спортсмена к организации, осуществляющей деятельность в области физической культуры и спорта (в случае приостановления действия государственной аккредитации региональной спортивной федерации).

Требования к предъявляемому документу:

при подаче в бумажной форме – копия протокола, заверенная подписью уполномоченного лица и печатью организации (при наличии);

при подаче в электронной форме – электронная копия протокола, заверенная электронной подписью уполномоченного лица;

е) копия второй и третьей страниц паспорта гражданина Российской Федерации, а также копии страниц, содержащих сведения о месте жительства, а при его отсутствии – копии страниц паспорта гражданина Российской Федерации, удостоверяющего личность гражданина Российской Федерации за пределами территории Российской Федерации, содержащих сведения о фамилии, имени, отчестве (при наличии), органе, выдавшем документ, дате окончания срока действия документа (за исключением юношеских спортивных разрядов).

Требования к предъявляемому документу:

при подаче в бумажной форме – копия паспорта, заверенная подписью уполномоченного лица и печатью организации (при наличии);

при подаче в электронной форме – При подаче в электронной форме сведения из документа, удостоверяющего личность, вносятся в соответствующие поля на интерактивной portalной форме и будут проверены путем направления запроса с использованием системы межведомственного электронного взаимодействия.

ж) Для лиц, не достигших возраста 14 лет, – копия свидетельства о рождении.

при подаче в бумажной форме – копия свидетельства о рождении, заверенная подписью уполномоченного лица и печатью организации (при наличии);

при подаче в электронной форме – предоставление сведений о свидетельстве о рождении осуществляется посредством заполнения интерактивной формы без необходимости дополнительной подачи в какой-либо иной форме.

з) Военнослужащими, проходящими военную службу по призыву, вместо указанных копий страниц паспорта гражданина Российской Федерации может представляться копия военного билета.

при подаче в бумажной форме – копия военного билета, заверенная подписью уполномоченного лица и печатью организации (при наличии);

при подаче в электронной форме – предоставление сведений о военном билете осуществляется посредством заполнения интерактивной формы без необходимости дополнительной подачи в какой-либо иной форме.

и) копия положения (регламента) о физкультурном мероприятии и (или) спортивном соревновании, на котором спортсмен выполнил нормы, требования и условия их выполнения для присвоения спортивного разряда;

Требования к предъявляемому документу:

при подаче в бумажной форме – копия положения, заверенная подписью уполномоченного лица и печатью организации (при наличии);

при подаче в электронной форме – электронная копия положения, заверенная электронной подписью уполномоченного лица;

к) копия документа (справка, протокол), подписанного председателем главной судейской коллегии соревнования (главным судьей), содержащего сведения о количестве стран (для международных соревнований) или субъектов Российской Федерации (для всероссийских и межрегиональных соревнований), принявших участие в соответствующем соревновании;

Требования к предъявляемому документу:

при подаче в бумажной форме – копия документа, заверенная подписью уполномоченного лица и печатью организации (при наличии);

при подаче в электронной форме – электронная копия документа, заверенная электронной подписью уполномоченного лица;

при подаче заявления в электронной форме сведения из документа, удостоверяющего личность Заявителя, вносятся в соответствующие поля на интерактивной portalной форме и будут проверены путем направления запроса с использованием системы межведомственного электронного взаимодействия.

3.3.6. Документы (сведения), которые заявитель вправе представить по собственной инициативе, так как они подлежат представлению в рамках межведомственного информационного взаимодействия:

а) сведения из Единого государственного реестра юридических лиц. Требования к предъявляемому документу:

при подаче в бумажной форме – оригинал документа;

б) сведения из Единого государственного реестра индивидуальных предпринимателей.

Требования к предъявляемому документу:

при подаче в бумажной форме – оригинал документа.

#### Межведомственное электронное взаимодействие

3.3.7. Для предоставления муниципальной услуги необходимо направление следующих межведомственных информационных запросов:

Межведомственный запрос «Проверка действительности паспорта (расширенная)», направляемый в Министерство внутренних дел Российской Федерации.

Основанием для направления запроса является обращение Заявителя за предоставлением услуги.

Запрос направляется в течение 1 часа.

Срок, в течение которого результат запроса должен поступить в орган, предоставляющий государственную услугу – не превышает 2 рабочих дней.

Межведомственный запрос «Рассылка открытых сведений из ЕГРЮЛ органам государственной власти и организациям, зарегистрированным в СМЭВ», направляемый в Федеральную налоговую службу.

Основанием для направления запроса является обращение Заявителя за предоставлением услуги.

Запрос направляется в течение 1 часа.

Срок, в течение которого результат запроса должен поступить в орган, предоставляющий государственную услугу – не превышает 2 рабочих дней.

3.3.6. Документы (сведения), которые заявитель вправе представить по собственной инициативе, так как они подлежат представлению в рамках межведомственного информационного взаимодействия:

а) сведения из Единого государственного реестра юридических лиц. Требования к предъявляемому документу:

при подаче в бумажной форме – оригинал документа;

б) сведения из Единого государственного реестра индивидуальных предпринимателей.

Требования к предъявляемому документу:

при подаче в бумажной форме – оригинал документа.

#### Приостановление предоставления муниципальной услуги

3.3.8. Оснований для приостановления предоставления варианта государственной услуги законодательством субъекта Российской Федерации не предусмотрено.

**Принятие решения о предоставлении (об отказе в предоставлении) муниципальной услуги**

3.3.9. Основанием для начала административной процедуры (действия) является поступление в Уполномоченный орган заявления и приложений к нему документов.

3.3.10. Поступившие заявление и документы в течение 14 рабочих дней рассматриваются должностным лицом Уполномоченного органа, в обязанности которого в соответствии с его должностным регламентом входит выполнение соответствующих функций (задач, обязанностей) (далее – должностное лицо).

3.3.11. По результатам рассмотрения заявления и документов должностное лицо оформляет:

а) решение о предоставлении государственной услуги;

б) решение об отказе в предоставлении государственной услуги в случае критериев, указанных в пункте 2.8.1. настоящего Административного регламента.

в) приказ о присвоении спортивного разряда

#### Предоставление результата государственной услуги

3.3.12. Заявителю в качестве результата предоставления муниципальной услуги обеспечивается возможность получения документа, в зависимости от выбранного способа, указанного в запросе:

а) в форме электронного документа, подписанного усиленной квалифицированной электронной подписью уполномоченного должностного лица Уполномоченного органа, направленного заявителю в личный кабинет на ЕПГУ или иной системы, автоматизирующей исполнение государственных функций или предоставление государственных услуг, посредством которой были поданы документы;

б) в виде бумажного документа, подтверждающего содержание электронного документа, который заявитель получает при личном обращении в Уполномоченном органе, в МФЦ либо с использованием операторов почтовой связи.

3.3.13. Предоставление результата муниципальной услуги или отказа в предоставлении муниципальной услуги осуществляется в срок не позднее 3 рабочих дней со дня принятия решения.

**Максимальный срок ожидания в очереди при подаче запроса о предоставлении муниципальной услуги и при получении результата предоставления муниципальной услуги**

3.3.14. Время ожидания в очереди при подаче документов, при получении консультации и получении результата предоставления муниципальной услуги Заявителями не должно превышать 30 минут.

**Срок и порядок регистрации запроса Заявителя о предоставлении муниципальной услуги или принятия решения об отказе в приеме документов, в том числе в электронной форме**

3.3.15. Срок регистрации полученных от Заявителя документов – в течение 3 рабочих дней со дня поступления представления в Уполномоченный орган.

Срок принятия решения об отказе в приеме документов и возвращения Заявителю – в течение 3 рабочих дней со дня поступления представления в Уполномоченный орган.

В случае подачи документов в выходные, нерабочие или праздничные дни регистрация осуществляется в течение 3 рабочих дней, начиная с первого рабочего дня, следующего за выходными, праздничными или нерабочими днями.

3.3.15.1. Основаниями для отказа в приеме к рассмотрению документов, необходимых для предоставления муниципальной услуги, являются:

- а) подача Заявителем документов, не соответствующих требованиям, предусмотренным подразделом 2.6. Административного регламента;
- б) заявление о предоставлении услуги подано в орган государственной власти, орган местного самоуправления или организацию, в полномочия которых не входит предоставление муниципальной услуги;
- в) некорректное заполнение обязательных полей в форме заявления о предоставлении муниципальной услуги в электронной форме (недостоверное, неправильное либо неполное заполнение);
- г) представление неполного комплекта документов, необходимого для предоставления муниципальной услуги;
- д) представленные документы, необходимые для предоставления услуги, утратили силу;
- е) представленные документы имеют подчистки и исправления текста, не заверенные в порядке, установленном законодательством Российской Федерации;
- ж) документы содержат повреждения, наличие которых не позволяет использовать информацию и сведения, содержащиеся в документах для предоставления муниципальной услуги;
- з) представленные документы нечитаемы, электронные копии документов не позволяют в полном объеме прочитать текст документа и (или) распознать реквизиты документа;
- и) подача запроса о предоставлении муниципальной услуги и документов, необходимых для предоставления муниципальной услуги, в электронной форме с нарушением установленных требований;

#### Получение дополнительных сведений от заявителя

- 3.3.16. Основания для получения от Заявителя дополнительных документов и (или) информации в процессе предоставления муниципальной услуги не предусмотрены.
- Порядок исправления допущенных опечаток и ошибок в выданных в результате предоставления государственной услуги документах**
- 3.3.17. В случае выявления опечаток либо ошибок заявитель вправе обратиться в Уполномоченный орган с запросом с приложением документов, содержащих опечатки либо ошибки.
- 3.3.18. Основанием для отказа в приеме запроса об исправлении ошибки либо опечатки в документах является непредоставление документов, указанных в пункте 3.3.17.
- 3.3.19. Исправление допущенных опечаток и ошибок в выданных в результате предоставления государственной услуги документах осуществляется в следующем порядке:
- 3.3.19.1. Заявитель при обнаружении опечаток и ошибок в документах, выданных в результате предоставления муниципальной услуги, обращается лично в Уполномоченный орган с запросом о необходимости исправления опечаток и ошибок, в котором содержится указание на их описание
- 3.3.19.2. Уполномоченный орган при получении заявления, указанного в пункте 3.3.17. настоящего Административного регламента, рассматривает необходимость внесения соответствующих изменений в документы, являющиеся результатом предоставления муниципальной услуги;
- 3.3.19.3. Уполномоченный орган обеспечивает устранение опечаток и ошибок в документах, являющихся результатом предоставления государственной услуги.
- 3.3.21. Срок устранения опечаток и ошибок не должен превышать 30 календарных дней с даты регистрации заявления, указанного в пункте 3.3.17. настоящего подраздела.

#### 3.4. Вариант № 2

- 3.4.1. Максимальный срок предоставления варианта муниципальной услуги составляет 19 рабочих дней со дня регистрации заявления.
- 3.4.2. В результате предоставления варианта муниципальной услуги Заявителю предоставляются:
- а) решение о присвоении спортивного разряда
- б) решение об отказе в предоставлении услуги «Присвоение спортивных разрядов»
- 3.4.3. Административные процедуры, осуществляемые при предоставлении Услуги в соответствии с настоящим вариантом:
- а) прием документов для присвоения спортивного разряда;
- б) межведомственное информационное взаимодействие;
- в) рассмотрение документов для присвоения спортивного разряда;
- г) принятие решения о присвоении спортивного разряда или об отказе в присвоении спортивного разряда;
- д) направление принятого решения Заявителю.
- Принем заявления и документов и (или) информации, необходимых для предоставления муниципальной услуги**
- 3.4.4. Представление Заявителем документов и заявления о предоставлении Услуги в соответствии с формой, предусмотренной в приложении № 6 к настоящему Административному регламенту, осуществляется в Уполномоченном органе, посредством ЕПГУ или иной системы, автоматизирующей исполнение государственных функций или предоставление государственных услуг, через операторов почтовой связи либо через МФЦ.
- 3.4.5. Исчерпывающий перечень документов, необходимых в соответствии с законодательными или иными нормативными правовыми актами для присвоения спортивного разряда, которые Заявитель должен представить самостоятельно:
- а) представление Заявителя.
- Требования к представляемому документу:
- при подаче в бумажной форме – представление заполненное в соответствии с формой, приведенной в приложении № 6;
- в случае направления запроса в электронной форме формирование запроса осуществляется посредством заполнения интерактивной формы без необходимости дополнительной подачи заявления в какой-либо иной форме.
- В случае направления запроса посредством ЕПГУ также указывается один из следующих способов направления результата предоставления государственной услуги:
- в форме электронного документа в личном кабинете на ЕПГУ;
- на бумажном носителе в Уполномоченном органе, многофункциональном центре либо с использованием услуг операторов почтовой связи;
- б) копия протокола или выписка из протокола соревнования, подписанного председателем главной судейской коллегии соревнования (главным судьей), отражающего выполнение норм, требований и условий их выполнения – для присвоения всех спортивных разрядов.
- Требования к представляемому документу:
- при подаче в бумажной форме – копия протокола, заверенная подписью уполномоченного лица и печатью организации (при наличии);
- при подаче в электронной форме – электронная копия протокола, заверенная электронной подписью уполномоченного лица;
- в) копия справки о составе и квалификации судейской коллегии, подписанной председателем судейской коллегии (главным судьей) (за исключением международных соревнований).
- Требования к представляемому документу:
- при подаче в бумажной форме – копия протокола, заверенная подписью уполномоченного лица и печатью организации (при наличии);
- при подаче в электронной форме – электронная копия протокола, заверенная электронной подписью уполномоченного лица;
- г) копии и заверенный перевод на русский язык документов, подтверждающих наличие международной категории спортивного судьи по соответствующему виду спорта и копии удостоверений («спортивный судья всероссийской категории») -Копии указанных документов представляются на спортивных судей, включенных в состав судейской коллегии, осуществлявшей судейство соревнований, на которых спортсмен выполнил нормы, требования и условия не менее чем: для международных соревнований, не включенных в календарный план соответствующей международной спортивной федерации – 5, для остальных соревнований – 3;
- Требования к представляемому документу:
- при подаче в бумажной форме – оригинал документа, заверенный подписью руководителя организации и печатью (при наличии) либо подписью нотариуса;
- при подаче в электронной форме – электронная копия документа, заверенная усиленной квалифицированной электронной подписью руководителя организации или нотариуса;
- д) копия документа, удостоверяющего принадлежность спортсмена к организации, осуществляющей деятельность в области физической культуры и спорта (в случае приостановления действия государственной аккредитации региональной спортивной федерации).
- Требования к представляемому документу:
- при подаче в бумажной форме – копия протокола, заверенная подписью уполномоченного лица и печатью организации (при наличии);
- при подаче в электронной форме – электронная копия протокола, заверенная электронной подписью уполномоченного лица;
- е) копии второй и третьей страниц паспорта гражданина Российской Федерации, а также копии страниц, содержащих сведения о месте жительства, а при его отсутствии – копии страниц паспорта гражданина Российской Федерации, удостоверяющего личность гражданина Российской Федерации за пределами территории Российской Федерации, содержащих сведения о фамилии, имени, отчестве (при наличии), органе, выдавшем документ, дате окончания срока действия документа (за исключением юношеских спортивных разрядов).
- Требования к представляемому документу:
- при подаче в бумажной форме – копия паспорта, заверенная подписью уполномоченного лица и печатью организации (при наличии);
- при подаче в электронной форме – При подаче в электронной форме сведения из документа, удостоверяющего личность, вносятся в соответствующие поля на интерактивной portalной форме и будут проверены путем направления запроса с использованием системы межведомственного электронного взаимодействия.
- ж) Для лиц, не достигших возраста 14 лет, – копия свидетельства о рождении;
- при подаче в бумажной форме – копия свидетельства о рождении, заверенная подписью уполномоченного лица и печатью организации (при наличии);
- при подаче в электронной форме – предоставление сведений о свидетельстве о рождении осуществляется посредством заполнения интерактивной формы без необходимости дополнительной подачи в какой-либо иной форме.
- з) Военнослужащими, проходящими военную службу по призыву, вместо указанных копий страниц паспорта гражданина Российской Федерации может представляться копия военного билета.
- при подаче в бумажной форме – копия военного билета, заверенная подписью уполномоченного лица и печатью организации (при наличии);
- при подаче в электронной форме – предоставление сведений о военном билете осуществляется посредством заполнения интерактивной формы без необходимости дополнительной подачи в какой-либо иной форме.
- и) копия положения (регламента) о физкультурном мероприятии и (или) спортивном соревновании, на котором спортсмен выполнил нормы, требования и условия их выполнения для присвоения спортивного разряда;
- Требования к представляемому документу:
- при подаче в бумажной форме – копия положения, заверенная подписью уполномоченного лица и печатью организации (при наличии);
- при подаче в электронной форме – электронная копия положения, заверенная электронной подписью уполномоченного лица;
- к) копия документа (справка, протокол), подписанного председателем главной судейской коллегии соревнования (главным судьей), содержащего сведения о количестве стран (для международных соревнований) или субъектов Российской Федерации (для всероссийских и межрегиональных соревнований), принявших участие в соответствующем соревновании;
- Требования к представляемому документу:
- при подаче в бумажной форме – копия документа, заверенная подписью уполномоченного лица и печатью организации (при наличии);
- при подаче в электронной форме – электронная копия документа, заверенная электронной подписью уполномоченного лица;
- л) копия документа, подтверждающей полномочия представителя. Требования к представляемому документу:
- при подаче в бумажной форме – оригинал документа, заверенный подписью руководителя организации и печатью (при наличии) либо подписью нотариуса;
- при подаче в электронной форме – электронная копия документа, заверенная усиленной квалифицированной электронной подписью руководителя организации или нотариуса;
- При подаче заявления в электронной форме сведения из документа, удостоверяющего личность Заявителя или его представителя, вносятся в соответствующие поля на интерактивной portalной форме и будут проверены путем направления запроса с использованием системы межведомственного электронного взаимодействия.
- 3.4.6. Документы (сведения), которые заявитель вправе представить по собственной инициативе, так как они подлежат представлению в рамках межведомственного информационного взаимодействия:
- а) сведения из Единого государственного реестра юридических лиц; Требования к представляемому документу:
- при подаче в бумажной форме – оригинал документа;
- б) сведения из Единого государственного реестра индивидуальных предпринимателей.
- Требования к представляемому документу:
- при подаче в бумажной форме – оригинал документа.

#### Межведомственное электронное взаимодействие

- 3.4.7. Для предоставления муниципальной услуги необходимо направление следующих межведомственных информационных запросов:
- Межведомственный запрос «Проверка действительности паспорта (расширенная)», направляемый в Министерство внутренних дел Российской Федерации.



Основанием для направления запроса является обращение Заявителя за предоставлением услуги.  
Запрос направляется в течение 1 часа.  
Срок, в течение которого результат запроса должен поступить в орган, предоставляющий государственную услугу – не превышает 2 рабочих дней.  
Межведомственный запрос «Рассылка открытых сведений из ЕГРЮЛ органам государственной власти и организациям, зарегистрированным в СМЭВ», направляемый в Федеральную налоговую службу.  
Основанием для направления запроса является обращение Заявителя за предоставлением услуги.  
Запрос направляется в течение 1 часа.  
Срок, в течение которого результат запроса должен поступить в орган, предоставляющий государственную услугу – не превышает 2 рабочих дней.  
Межведомственный запрос «Рассылка открытых сведений из ЕГРИП органам государственной власти и организациям, зарегистрированным в СМЭВ», направляемый в Федеральную налоговую службу.  
Основанием для направления запроса является обращение Заявителя за предоставлением услуги.  
Запрос направляется в течение 1 часа.  
Срок, в течение которого результат запроса должен поступить в орган, предоставляющий государственную услугу – не превышает 2 рабочих дней.  
3.4.8.1. Общий срок осуществления межведомственного электронного взаимодействия составляет 2 рабочих дня.

#### **Приостановление предоставления муниципальной услуги**

3.4.8. Оснований для приостановления предоставления варианта государственной услуги законодательством субъекта Российской Федерации не предусмотрено.

#### **Принятие решения о предоставлении (об отказе в предоставлении) муниципальной услуги**

3.4.9. Основанием для начала административной процедуры (действия) является поступление в Уполномоченный орган заявления и приложенных к нему документов.  
3.4.10. Поступившее заявление и документы в течение 14 рабочих дней рассматриваются должностным лицом Уполномоченного органа, в обязанности которого в соответствии с его должностным регламентом входит выполнение соответствующих функций (задач, обязанностей) (далее – должностное лицо).

3.4.11. По результатам рассмотрения заявления и документов должностное лицо оформляет:

- решение о предоставлении государственной услуги;
- решение об отказе в предоставлении государственной услуги в случае критериев, указанных в пункте 2.8.1. настоящего Административного регламента.
- приказ о присвоении спортивного разряда.

#### **Предоставление результата государственной услуги**

3.4.12. Заявителю в качестве результата предоставления муниципальной услуги обеспечивается возможность получения документа, в зависимости от выбранного способа, указанного в запросе:

- в форме электронного документа, подписанного усиленной квалифицированной электронной подписью уполномоченного должностного лица Уполномоченного органа, направленного заявителю в личный кабинет на ЕПГУ или иной системы, автоматизирующей исполнение государственных функций или предоставление государственных услуг, посредством которой были поданы документы;
- в виде бумажного документа, подтверждающего содержание электронного документа, который заявитель получает при личном обращении в Уполномоченном органе, в МФЦ либо с использованием операторов почтовой связи.

3.4.13. Предоставление результата муниципальной услуги или отказа в предоставлении муниципальной услуги осуществляется в срок не позднее 3 рабочих дней со дня принятия решения.

#### **Максимальный срок ожидания в очереди при подаче запроса о предоставлении муниципальной услуги и при получении результата предоставления муниципальной услуги**

3.4.14. Время ожидания в очереди при подаче документов, при получении консультации и получении результата предоставления муниципальной услуги Заявителями не должно превышать 30 минут.

#### **Срок и порядок регистрации запроса Заявителя о предоставлении муниципальной услуги или принятия решения об отказе в приеме документов, в том числе в электронной форме**

3.4.15. Срок регистрации полученных от Заявителя документов – в течение 3 рабочих дней со дня поступления представления в Уполномоченный орган.  
Срок принятия решения об отказе в приеме документов и возвращения Заявителю – в течение 3 рабочих дней со дня поступления представления в Уполномоченный орган.  
В случае подачи документов в выходные, нерабочие или праздничные дни регистрация осуществляется в течение 3 рабочих дней, начиная с первого рабочего дня, следующего за выходными, праздничными или нерабочими днями.

3.4.15.1. Основаниями для отказа в приеме к рассмотрению документов, необходимых для предоставления муниципальной услуги, являются:

- подача Заявителем документов, не соответствующих требованиям, предусмотренным подразделом 2.6. Административного регламента;
- заявление о предоставлении услуги подано в орган государственной власти, орган местного самоуправления или организацию, в полномочия которых не входит предоставление муниципальной услуги;
- некорректное заполнение обязательных полей в форме заявления о предоставлении муниципальной услуги в электронной форме (недостоверное, неправильное либо неполное заполнение);
- представление неполного комплекта документов, необходимого для предоставления муниципальной услуги;
- представленные документы, необходимые для предоставления услуги, утратили силу;
- представленные документы имеют подчистки и исправления текста, не заверенные в порядке, установленном законодательством Российской Федерации;
- документы содержат повреждения, наличие которых не позволяет в полном объеме использовать информацию и сведения, содержащиеся в документах для предоставления муниципальной услуги;
- представленные документы нечитаемы, электронные копии документов не позволяют в полном объеме прочитать текст документа и (или) распознать реквизиты документа;
- подача запроса о предоставлении муниципальной услуги и документов, необходимых для предоставления муниципальной услуги, в электронной форме с нарушением установленных требований.

#### **Получение дополнительных сведений от заявителя**

3.4.16. Основания для получения от Заявителя дополнительных документов и (или) информации в процессе предоставления государственной (муниципальной) услуги не предусмотрены.

#### **Порядок исправления допущенных опечаток и ошибок в выданных в результате предоставления государственной услуги документах**

3.4.17. В случае выявления опечаток либо ошибок заявитель вправе обратиться в Уполномоченный орган с запросом с приложением документов, содержащих опечатки либо ошибки.

3.4.18. Основанием для отказа в приеме запроса об исправлении ошибки либо опечатки в документах является непредоставление документов, указанных в пункте 3.4.17.

3.4.19. Исправление допущенных опечаток и ошибок в выданных в результате предоставления государственной услуги документах осуществляется в следующем порядке:

3.4.19.1. Заявитель при обнаружении опечаток и ошибок в документах, выданных в результате предоставления муниципальной услуги, обращается лично в Уполномоченный орган с запросом о необходимости исправления опечаток и ошибок, в котором содержится указание на их описание

3.4.19.2. Уполномоченный орган при получении заявления, указанного в пункте 3.4.17 настоящего Административного регламента, рассматривает необходимость внесения соответствующих изменений в документы, являющиеся результатом предоставления муниципальной услуги;

3.4.19.3. Уполномоченный орган обеспечивает устранение опечаток и ошибок в документах, являющихся результатом предоставления государственной услуги.

3.4.20. Срок устранения опечаток и ошибок не должен превышать 30 календарных дней с даты регистрации заявления, указанного в пункте 3.4.17 настоящего подраздела.

#### **3.3. Вариант № 3**

3.5.1. Максимальный срок предоставления варианта муниципальной услуги составляет 19 рабочих дней со дня регистрации заявления.

3.5.2. В результате предоставления варианта муниципальной услуги Заявителю предоставляются:

- решение о подтверждении спортивного разряда;
  - решение об отказе в предоставлении услуги «Присвоение спортивных разрядов».
- 3.5.3. Административные процедуры, осуществляемые при предоставлении Услуги в соответствии с настоящим вариантом:
- прием документов для подтверждения спортивного разряда;
  - межведомственное информационное взаимодействие;
  - рассмотрение документов для подтверждения спортивного разряда;
  - принятие решения о подтверждении спортивного разряда или об отказе предоставлении услуги «Присвоение спортивных разрядов»
  - направление принятого решения Заявителю.

#### **Принятие заявления и документов (или) информации, необходимых для предоставления муниципальной услуги**

3.5.4. Представление Заявителем документов и ходатайства о предоставлении Услуги в соответствии с формой, предусмотренной в приложении № 7 к настоящему Административному регламенту, осуществляется в Уполномоченном органе, посредством ЕПГУ или иной системы, автоматизирующей исполнение государственных функций или предоставление государственных услуг, через операторов почтовой связи либо через МФЦ.

3.5.5. Исчерпывающий перечень документов, необходимых в соответствии с законодательными или иными нормативными правовыми актами для подтверждения спортивного разряда, которые Заявитель должен представить самостоятельно:

- представление Заявителя.  
Требования к предъявляемому документу:  
При подаче в бумажной форме – представление заполненное в соответствии с формой, приведенной в приложении № 7;  
в случае направления запроса в электронной форме формирование запроса осуществляется посредством заполнения интерактивной формы без необходимости дополнительной подачи заявления в какой-либо иной форме.  
В случае направления запроса посредством ЕПГУ также указывается один из следующих способов направления результата предоставления государственной услуги:  
в форме электронного документа в личном кабинете на ЕПГУ;  
на бумажном носителе в Уполномоченном органе, многофункциональном центре либо с использованием услуг операторов почтовой связи;
- копия протокола или выписка из протокола соревнования, подписанного председателем главной судейской коллегии соревнования (главным судьей), отражающего выполнение норм, требований и условий их выполнения – для присвоения всех спортивных разрядов.  
Требования к предъявляемому документу:  
при подаче в бумажной форме – копия протокола, заверенная подписью уполномоченного лица и печатью организации (при наличии);  
при подаче в электронной форме – электронная копия протокола, заверенная электронной подписью уполномоченного лица;
- копия справки о составе и квалификации судейской коллегии, подписанной председателем судейской коллегии (главным судьей) (за исключением международных соревнований).  
Требования к предъявляемому документу:  
при подаче в бумажной форме – копия протокола, заверенная подписью уполномоченного лица и печатью организации (при наличии);  
при подаче в электронной форме – электронная копия протокола, заверенная электронной подписью уполномоченного лица;
- копии и заверенный перевод на русский язык документов, подтверждающих наличие международной категории спортивного судьи по соответствующему виду спорта и копии удостоверений «Спортивный судья всероссийской категории» -Копии указанных документов представляются на спортивных судей, включенных в состав судейской коллегии,

осуществлявшей судейство соревнований, на которых спортсмен выполнил нормы, требования и условия не менее чем: для международных соревнований, не включенных в календарный план соответствующей международной спортивной федерации – 5, для остальных соревнований – 3;

Требования к предъявляемому документу:

при подаче в бумажной форме – оригинал документа, заверенный подписью руководителя организации и печатью (при наличии) либо подписью нотариуса;  
при подаче в электронной форме – электронная копия документа, заверенная усиленной квалифицированной электронной подписью руководителя организации или нотариуса;  
д) копия документа, удостоверяющего принадлежность спортсмена к организации, осуществляющей деятельность в области физической культуры и спорта (в случае приостановления действия государственной аккредитации региональной спортивной федерации).

Требования к предъявляемому документу:

при подаче в бумажной форме – копия протокола, заверенная подписью уполномоченного лица и печатью организации (при наличии);  
при подаче в электронной форме – электронная копия протокола, заверенная электронной подписью уполномоченного лица;  
е) копии второй и третьей страниц паспорта гражданина Российской Федерации, а также копии страниц, содержащих сведения о месте жительства, а при его отсутствии – копии страниц паспорта гражданина Российской Федерации, удостоверяющего личность гражданина Российской Федерации за пределами территории Российской Федерации, содержащих сведения о фамилии, имени, отчестве (при наличии), органе, выдавшем документ, дате окончания срока действия документа (за исключением юношеских спортивных разрядов).

Требования к предъявляемому документу:

при подаче в бумажной форме – копия паспорта, заверенная подписью уполномоченного лица и печатью организации (при наличии);  
при подаче в электронной форме – при подаче в электронной форме сведения из документа, удостоверяющего личность, вносятся в соответствующие поля на интерактивной portalной форме и будут проверены путем направления запроса с использованием системы межведомственного электронного взаимодействия.

ж) Для лиц, не достигших возраста 14 лет, – копия свидетельства о рождении.

при подаче в бумажной форме – копия свидетельства о рождении, заверенная подписью уполномоченного лица и печатью организации (при наличии); при подаче в электронной форме – предоставление сведений о свидетельстве о рождении осуществляется посредством заполнения интерактивной формы без необходимости дополнительной подачи в какой-либо иной форме.

з) Военнослужащими, проходящими военную службу по призыву, вместо указанных копий страниц паспорта гражданина Российской Федерации может представляться копия военного билета.

при подаче в бумажной форме – копия военного билета, заверенная подписью уполномоченного лица и печатью организации (при наличии);

при подаче в электронной форме – предоставление сведений о военном билете осуществляется посредством заполнения интерактивной формы без необходимости дополнительной подачи в какой-либо иной форме.

и) копия положения (регламента) о физкультурном мероприятии и (или) спортивном соревновании, на котором спортсмен выполнил нормы, требования и условия их выполнения для присвоения спортивного разряда;

Требования к предъявляемому документу:

при подаче в бумажной форме – копия положения, заверенная подписью уполномоченного лица и печатью организации (при наличии);  
при подаче в электронной форме – электронная копия положения, заверенная электронной подписью уполномоченного лица;  
к) копия документа (справка, протокол), подписанного председателем главной судейской коллегии соревнования (главным судьей), содержащего сведения о количестве стран (для международных соревнований) или субъектов Российской Федерации (для всероссийских и межрегиональных соревнований), принявших участие в соответствующем соревновании;

Требования к предъявляемому документу:

при подаче в бумажной форме – копия документа, заверенная подписью уполномоченного лица и печатью организации (при наличии);

при подаче в электронной форме – электронная копия документа, заверенная электронной подписью уполномоченного лица;

При подаче заявления в электронной форме сведения из документа, удостоверяющего личность Заявителя, вносятся в соответствующие поля на интерактивной portalной форме и будут проверены путем направления запроса с использованием системы межведомственного электронного взаимодействия.

3.5.6. Документы (сведения), которые заявитель вправе представить по собственной инициативе, так как они подлежат представлению в рамках межведомственного информационного взаимодействия:

а) сведения из Единого государственного реестра юридических лиц; Требования к предъявляемому документу:

при подаче в бумажной форме – оригинал документа;

б) сведения из Единого государственного реестра индивидуальных предпринимателей.

Требования к предъявляемому документу:

при подаче в бумажной форме – оригинал документа.

#### Межведомственное электронное взаимодействие

3.5.7. Для предоставления муниципальной услуги необходимо направление следующих межведомственных информационных запросов:

Межведомственный запрос «Проверка действительности паспорта (расширенная)», направляемый в Министерство внутренних дел Российской Федерации.

Основанием для направления запроса является обращение Заявителя за предоставлением услуги.

Запрос направляется в течение 1 часа.

Срок, в течение которого результат запроса должен поступить в орган, предоставляющий государственную услугу – не превышает 2 рабочих дней.

Межведомственный запрос «Расылка открытых сведений из ЕГРЮЛ органам государственной власти и организациям, зарегистрированным в СМЭВ», направляемый в Федеральную налоговую службу.

Основанием для направления запроса является обращение Заявителя за предоставлением услуги.

Запрос направляется в течение 1 часа.

Срок, в течение которого результат запроса должен поступить в орган, предоставляющий государственную услугу – не превышает 2 рабочих дней.

Межведомственный запрос «Предоставление из ЕГР ЗАГС по запросу сведений о рождении» направляемый в Федеральную налоговую службу.

Основанием для направления запроса является обращение Заявителя за предоставлением услуги.

Запрос направляется в течение 1 часа.

Срок, в течение которого результат запроса должен поступить в орган, предоставляющий государственную услугу – не превышает 2 рабочих дней.

3.5.7.1. Общий срок осуществления межведомственного электронного взаимодействия составляет 2 рабочих дня.

#### Приостановление предоставления муниципальной услуги

3.5.8. Оснований для приостановления предоставления муниципальной услуги законодательством субъекта Российской Федерации не предусмотрено.

#### Принятие решения о предоставлении (об отказе в предоставлении) муниципальной услуги

3.5.9. Основанием для начала административной процедуры (действия) является поступление в Уполномоченный орган заявления и приложений к нему документов.

3.5.10. Поступившее заявление и документы в течение 14 рабочих дней рассматриваются должностным лицом Уполномоченного органа, в обязанности которого в соответствии с его должностным регламентом входит выполнение соответствующих функций (задач, обязанностей) (далее – должностное лицо).

3.5.11. По результатам рассмотрения заявления и документов должностное лицо оформляет:

а) решение о предоставлении государственной услуги;

б) решение об отказе в предоставлении государственной услуги в случае критериев, указанных в пункте 2.8.2. настоящего Административного регламента.

в) приказ о подтверждении спортивного разряда

#### Предоставление результата государственной услуги

3.5.12. Заявителю в качестве результата предоставления муниципальной услуги обеспечивается возможность получения документа, в зависимости от выбранного способа, указанного в запросе:

а) в форме электронного документа, подписанного усиленной квалифицированной электронной подписью уполномоченного должностного лица Уполномоченного органа, направленного заявителю в личный кабинет на ЕПГУ или иной системы, автоматизирующей исполнение государственных функций или предоставление государственных услуг, посредством которой были поданы документы;

б) в виде бумажного документа, подтверждающего содержание электронного документа, который заявитель получает при личном обращении в Уполномоченном органе, в МФЦ либо с использованием операторов почтовой связи.

3.5.13. Предоставление результата муниципальной услуги или отказа в предоставлении муниципальной услуги осуществляется в срок не позднее 3 рабочих дней со дня принятия решения.

**Максимальный срок ожидания в очереди при подаче запроса о предоставлении муниципальной услуги и при получении результата предоставления муниципальной услуги**

3.5.14. Время ожидания в очереди при подаче документов, при получении консультации и получении результата предоставления муниципальной услуги Заявителями не должно превышать 30 минут.

**Срок и порядок регистрации запроса Заявителя о предоставлении муниципальной услуги или принятия решения об отказе в приеме документов, в том числе в электронной форме**

3.5.15. Срок регистрации полученных от Заявителя документов – в течение 3 рабочих дней со дня поступления ходатайства в Уполномоченный орган.

Срок принятия решения об отказе в приеме документов и возвращения Заявителю – в течение 3 рабочих дней со дня поступления представления в Уполномоченный орган.

В случае подачи документов в выходные, нерабочие или праздничные дни регистрация осуществляется в течение 3 рабочих дней, начиная с первого рабочего дня, следующего за выходными, праздничными или нерабочими днями.

3.5.15.1. Основаниями для отказа в приеме документов, необходимых для предоставления муниципальной услуги, являются:

а) подача Заявителем документов, не соответствующих требованиям, предусмотренным подразделом 2.6. Административного регламента

б) заявление о предоставлении услуги подано в орган государственной власти, орган местного самоуправления или организацию, в полномочия которых не входит предоставление муниципальной услуги;

в) некорректное заполнение обязательных полей в форме заявления о предоставлении муниципальной услуги в электронной форме (недостовверное, неправильное либо неполное заполнение);

г) представление неполного комплекта документов, необходимого для предоставления муниципальной услуги;

д) представленные документы, необходимые для предоставления услуги, утратили силу;

е) представленные документы имеют подчистки и исправления текста, не заверенные в порядке, установленном законодательством Российской Федерации;

ж) документы содержат повреждения, наличие которых не позволяет в полном объеме использовать информацию и сведения, содержащиеся в документах для предоставления муниципальной услуги;

з) представленные документы нечитаемы, электронные копии документов не позволяют в полном объеме прочитать текст документа и (или) распознать реквизиты документа;

и) подача запроса о предоставлении муниципальной услуги и документов, необходимых для предоставления муниципальной услуги, в электронной форме с нарушением установленных требований.

#### Получение дополнительных сведений от заявителя

3.5.16. Основания для получения от Заявителя дополнительных документов и (или) информации в процессе предоставления государственной (муниципальной) услуги не предусмотрены.

#### Порядок исправления допущенных опечаток и ошибок в выданных в результате предоставления государственной услуги документах

3.5.17. В случае выявления опечаток либо ошибок заявитель вправе обратиться в Уполномоченный орган с запросом с приложением документов, содержащих опечатки либо ошибки.

3.5.18. Основанием для отказа в приеме запроса об исправлении ошибки либо опечатки в документах является непредоставление документов, указанных в пункте 3.5.18.

3.5.19. Исправление допущенных опечаток и ошибок в выданных в результате предоставления государственной услуги документах осуществляется в следующем порядке:

3.5.19.1. Заявитель при обнаружении опечаток и ошибок в документах, выданных в результате предоставления муниципальной услуги, обращается лично в Уполномоченный орган с запросом о необходимости исправления опечаток и ошибок, в котором содержится указание на их описание

3.5.19.2. Уполномоченный орган при получении заявления, указанного в пункте 3.5.17 настоящего Административного регламента, рассматривает необходимость внесения соответствующих изменений в документы, являющиеся результатом предоставления муниципальной услуги;

3.5.19.3. Уполномоченный орган обеспечивает устранение опечаток и ошибок в документах, являющихся результатом предоставления государственной услуги.

3.5.20. Срок устранения опечаток и ошибок не должен превышать 30 календарных дней с даты регистрации заявления, указанного в пункте 3.5.18 настоящего подраздела.

### 3.6. Вариант № 4

3.6.1. Максимальный срок предоставления варианта муниципальной услуги составляет 19 рабочих дней со дня регистрации заявления.

3.6.2. В результате предоставления варианта муниципальной услуги Заявителю предоставляются:

- а) решение о подтверждении спортивного разряда
- б) решение об отказе предоставлении услуги «Присвоение спортивных разрядов»

3.6.3. Административные процедуры, осуществляемые при предоставлении Услуги в соответствии с настоящим вариантом:

- а) прием документов для подтверждения спортивного разряда;
- б) межведомственное информационное взаимодействие;
- в) рассмотрение документов для подтверждения спортивного разряда;
- г) принятие решения о подтверждении спортивного разряда или об отказе предоставлении услуги «Присвоение спортивных разрядов»;
- д) направление принятого решения Заявителю.

#### Принем заявления и документов и (или) информации, необходимых для предоставления муниципальной услуги

3.6.4. Представление Заявителем документов и ходатайства о предоставлении Услуги в соответствии с формой, предусмотренной в приложении № 7 к настоящему Административному регламенту, осуществляется в Уполномоченном органе, посредством ЕПГУ или иной системы, автоматизирующей исполнение государственных функций или предоставление государственных услуг, через операторов почтовой связи либо через МФЦ.

3.6.5. Исчерпывающий перечень документов, необходимых в соответствии с законодательными или иными нормативными правовыми актами для подтверждения спортивного разряда, которые Заявитель должен представить самостоятельно:

а) представление Заявителя.

Требования к предъявляемому документу:

при подаче в бумажной форме – представление заполненное в соответствии с формой, приведенной в приложении № 7;

в случае направления запроса в электронной форме формирование запроса осуществляется посредством заполнения интерактивной формы без необходимости дополнительной подачи заявления в какой-либо иной форме.

В случае направления запроса посредством ЕПГУ также указывается один из следующих способов направления результата предоставления государственной услуги:

а) в форме электронного документа в личном кабинете на ЕПГУ;

б) на бумажном носителе в Уполномоченном органе, многофункциональном центре либо с использованием услуг операторов почтовой связи

б) копия протокола или выписка из протокола соревнования, подписанного председателем главной судейской коллегии соревнования (главным судьей), отражающего выполнение норм, требований и условий их выполнения – для присвоения всех спортивных разрядов.

Требования к предъявляемому документу:

при подаче в бумажной форме – копия протокола, заверенная подписью уполномоченного лица и печатью организации (при наличии);

при подаче в электронной форме – электронная копия протокола, заверенная электронной подписью уполномоченного лица;

в) копия справки о составе и квалификации судейской коллегии, подписанной председателем судейской коллегии (главным судьей) (за исключением международных соревнований).

Требования к предъявляемому документу:

при подаче в бумажной форме – копия протокола, заверенная подписью уполномоченного лица и печатью организации (при наличии);

при подаче в электронной форме – электронная копия протокола, заверенная электронной подписью уполномоченного лица;

г) копии и заверенный перевод на русский язык документов, подтверждающих наличие международной категории спортивного судьи по соответствующему виду спорта и копии удостоверений «спортивный судья всероссийской категории»-Копии указанных документов представляются на спортивных судей, включенных в состав судейской коллегии, осуществляющей судейство соревнований, на которых спортсмен выполнил нормы, требования и условия не менее чем: для международных соревнований, не включенных в календарный план соответствующей международной спортивной федерации – 5, для остальных соревнований – 3;

Требования к предъявляемому документу:

при подаче в бумажной форме – оригинал документа, заверенный подписью руководителя организации и печатью (при наличии) либо подписью нотариуса;

при подаче в электронной форме – электронная копия документа, заверенная усиленной квалифицированной электронной подписью руководителя организации или нотариуса;

д) копия документа, удостоверяющего принадлежность спортсмена к организации, осуществляющей деятельность в области физической культуры и спорта (в случае приостановления действия государственной аккредитации региональной спортивной федерации).

Требования к предъявляемому документу:

при подаче в бумажной форме – копия протокола, заверенная подписью уполномоченного лица и печатью организации (при наличии);

при подаче в электронной форме – электронная копия протокола, заверенная электронной подписью уполномоченного лица;

е) копии второй и третьей страниц паспорта гражданина Российской Федерации, а также копии страниц, содержащих сведения о месте жительства, а при его отсутствии – копии страниц паспорта гражданина Российской Федерации, удостоверяющего личность гражданина Российской Федерации за пределами территории Российской Федерации, содержащих сведения о фамилии, имени, отчестве (при наличии), органе, выдавшем документ, дате окончания срока действия документа (за исключением юношеских спортивных разрядов).

Требования к предъявляемому документу:

при подаче в бумажной форме – копия паспорта, заверенная подписью уполномоченного лица и печатью организации (при наличии);

при подаче в электронной форме – при подаче в электронной форме сведения из документа, удостоверяющего личность, вносятся в соответствующие поля на интерактивной портальной форме и будут проверены путем направления запроса с использованием системы межведомственного электронного взаимодействия.

ж) Для лиц, не достигших возраста 14 лет, – копия свидетельства о рождении.

при подаче в бумажной форме – копия свидетельства о рождении, заверенная подписью уполномоченного лица и печатью организации (при наличии);

при подаче в электронной форме – предоставление сведений о свидетельстве о рождении осуществляется посредством заполнения интерактивной формы без необходимости дополнительной подачи в какой-либо иной форме.

з) Военнослужащими, проходящими военную службу по призыву, вместо указанных копий страниц паспорта гражданина Российской Федерации может представляться копия военного билета;

Требования к предъявляемому документу:

при подаче в бумажной форме – копия военного билета, заверенная подписью уполномоченного лица и печатью организации (при наличии);

при подаче в электронной форме – предоставление сведений о военном билете осуществляется посредством заполнения интерактивной формы без необходимости дополнительной подачи в какой-либо иной форме.

и) копия положения (регламента) о физкультурном мероприятии и (или) спортивном соревновании, на котором спортсмен выполнил нормы, требования и условия их выполнения для присвоения спортивного разряда;

Требования к предъявляемому документу:

при подаче в бумажной форме – копия положения, заверенная подписью уполномоченного лица и печатью организации (при наличии);

при подаче в электронной форме – электронная копия положения, заверенная электронной подписью уполномоченного лица;

к) копия документа (справка, протокол), подписанного председателем главной судейской коллегии соревнования (главным судьей), содержащего сведения о количестве стран (для международных соревнований) или субъектов Российской Федерации (для всероссийских и межрегиональных соревнований), принявших участие в соответствующем соревновании;

Требования к предъявляемому документу:

при подаче в бумажной форме – копия документа, заверенная подписью уполномоченного лица и печатью организации (при наличии);

при подаче в электронной форме – электронная копия документа, заверенная электронной подписью уполномоченного лица;

л) копия документа, подтверждающий полномочия представителя.

Требования к предъявляемому документу:

при подаче в бумажной форме – оригинал документа, заверенный подписью руководителя организации и печатью (при наличии) либо подписью нотариуса;

при подаче в электронной форме – электронная копия документа, заверенная усиленной квалифицированной электронной подписью руководителя организации или нотариуса; При подаче заявления в электронной форме сведения из документа, удостоверяющего личность Заявителя или его представителя, вносятся в соответствующие поля на интерактивной портальной форме и будут проверены путем направления запроса с использованием системы межведомственного электронного взаимодействия.

3.6.6. Документы (сведения), которые заявитель вправе представить по собственной инициативе, так как они подлежат представлению в рамках межведомственного информационного взаимодействия:

а) сведения из Единого государственного реестра юридических лиц. Требования к предъявляемому документу:

при подаче в бумажной форме – оригинал документа;

б) сведения из Единого государственного реестра индивидуальных предпринимателей.

Требования к предъявляемому документу:

при подаче в бумажной форме – оригинал документа.

#### Межведомственное электронное взаимодействие

3.6.7. Для предоставления муниципальной услуги необходимо направление следующих межведомственных информационных запросов:

Межведомственный запрос «Проверка действительности паспорта (расширенная)», направляемый в Министерство внутренних дел Российской Федерации.

Основанием для направления запроса является обращение Заявителя за предоставлением услуги.

Запрос направляется в течение 1 часа.

Срок, в течение которого результат запроса должен поступить в орган, предоставляющий государственную услугу – не превышает 2 рабочих дней.

Межведомственный запрос «Рассылка открытых сведений из ЕГРЮЛ органам государственной власти и организациям, зарегистрированным в СМЭВ», направляемый в Федеральную налоговую службу.

Основанием для направления запроса является обращение Заявителя за предоставлением услуги.

Запрос направляется в течение 1 часа.

Срок, в течение которого результат запроса должен поступить в орган, предоставляющий государственную услугу – не превышает 2 рабочих дней.

Межведомственный запрос «Рассылка открытых сведений из ЕГРИП органам государственной власти и организациям, зарегистрированным в СМЭВ», направляемый в Федеральную налоговую службу.

Основанием для направления запроса является обращение Заявителя за предоставлением услуги.

Запрос направляется в течение 1 часа.

Срок, в течение которого результат запроса должен поступить в орган, предоставляющий государственную услугу – не превышает 2 рабочих дней.

Межведомственный запрос «Предоставление из ЕГР ЗАГС по запросу сведений о рождении» направляемый в Федеральную налоговую службу.

Основанием для направления запроса является обращение Заявителя за предоставлением услуги.

Запрос направляется в течение 1 часа.

Срок, в течение которого результат запроса должен поступить в орган, предоставляющий государственную услугу – не превышает 2 рабочих дней.

3.6.7.1. Общий срок осуществления межведомственного электронного взаимодействия составляет 2 рабочих дня.

#### **Приостановление предоставления муниципальной услуги**

3.6.8. Оснований для приостановления предоставления варианта государственной услуги законодательством субъекта Российской Федерации не предусмотрено.

#### **Принятие решения о предоставлении (об отказе в предоставлении) муниципальной услуги**

3.6.9. Основанием для начала административной процедуры (действия) является поступление в Уполномоченный орган заявления и приложений к нему документов.

3.6.10. Поступившие заявления и документы в течение 14 рабочих дней рассматриваются должностным лицом Уполномоченного органа, в обязанности которого в соответствии с его должностным регламентом входит выполнение соответствующих функций (задач, обязанностей) (далее – должностное лицо).

3.6.11. По результатам рассмотрения заявления и документов должностное лицо оформляет:

- решение о предоставлении государственной услуги;
- решение об отказе в предоставлении государственной услуги в случае критериев, указанных в пункте 2.8.2. настоящего Административного регламента;
- приказ о подтверждении спортивного разряда.

#### **Предоставление результата государственной услуги**

3.6.12. Заявителю в качестве результата предоставления муниципальной услуги обеспечивается возможность получения документа, в зависимости от выбранного способа, указанного в запросе:

а) в форме электронного документа, подписанного усиленной квалифицированной электронной подписью уполномоченного должностного лица Уполномоченного органа, направленного заявителю в личный кабинет на ЕПГУ или иной системы, автоматизирующей исполнение государственных функций или предоставление государственных услуг, посредством которой были поданы документы;

б) в виде бумажного документа, подтверждающего содержание электронного документа, который заявитель получает при личном обращении в Уполномоченном органе, в МФЦ либо с использованием операторов почтовой связи.

3.6.13. Предоставление результата муниципальной услуги или отказа в предоставлении муниципальной услуги осуществляется в срок не позднее 3 рабочих дней со дня принятия решения.

#### **Максимальный срок ожидания в очереди при подаче запроса о предоставлении муниципальной услуги и при получении результата предоставления муниципальной услуги**

3.6.14. Время ожидания в очереди при подаче документов, при получении консультации и получении результата предоставления муниципальной услуги Заявителями не должно превышать 30 минут.

#### **Срок и порядок регистрации запроса Заявителя о предоставлении муниципальной услуги или принятия решения об отказе приеме документов, в том числе в электронной форме**

3.6.15. Срок регистрации полученных от Заявителя документов – в течение 3 рабочих дней со дня поступления ходатайства в Уполномоченный орган.

Срок принятия решения об отказе в приеме документов и возвращении Заявителю – в течение 3 рабочих дней со дня поступления представления в Уполномоченный орган. В случае подачи документов в выходные, нерабочие или праздничные дни регистрация осуществляется в течение 3 рабочих дней, начиная с первого рабочего дня, следующего за выходными, праздничными или нерабочими днями.

3.3.15.1. Основаниями для отказа в приеме к рассмотрению документов, необходимых для предоставления муниципальной услуги, являются:

- подача Заявителем документов, не соответствующих требованиям, предусмотренным подразделом 2.6. Административного регламента
- заявление о предоставлении услуги подано в орган государственной власти, орган местного самоуправления или организацию, в полномочия которых не входит предоставление муниципальной услуги;
- некорректное заполнение обязательных полей в форме заявления о предоставлении муниципальной услуги в электронной форме (недостоверное, неправильное либо неполное заполнение);
- представление неполного комплекта документов, необходимого для предоставления муниципальной услуги;
- представленные документы, необходимые для предоставления услуги, утратили силу;
- представленные документы имеют подчистки и исправления текста, не заверенные в порядке, установленном законодательством Российской Федерации;
- документы содержат повреждения, наличие которых не позволяет в полном объеме использовать информацию и сведения, содержащиеся в документах для предоставления муниципальной услуги;
- представленные документы нечитаемы, электронные копии документов не позволяют в полном объеме прочитать текст документа и (или) распознать реквизиты документа;
- подача запроса о предоставлении муниципальной услуги и документов, необходимых для предоставления муниципальной услуги, в электронной форме с нарушением установленных требований.

#### **Получение дополнительных сведений от заявителя**

3.6.16. Основания для получения от Заявителя дополнительных документов и (или) информации в процессе предоставления муниципальной услуги не предусмотрены.

#### **Порядок исправления допущенных опечаток и ошибок в выданных в результате предоставления государственной услуги документах**

3.6.17. В случае выявления опечаток либо ошибок заявитель вправе обратиться в Уполномоченный орган с запросом с приложением документов, содержащих опечатки либо ошибки.

3.6.18. Основанием для отказа в приеме запроса об исправлении ошибки либо опечатки в документах является непредоставление документов, указанных в пункте 3.6.17.

3.6.19. Исправление допущенных опечаток и ошибок в выданных в результате предоставления государственной услуги документах осуществляется в следующем порядке:

3.6.19.1. Заявитель при обнаружении опечаток и ошибок в документах, выданных в результате предоставления муниципальной услуги, обращается лично в Уполномоченный орган с запросом о необходимости исправления опечаток и ошибок, в котором содержится указание на их описание

3.6.19.2. Уполномоченный орган при получении заявления, указанного в пункте 3.6.17. настоящего Административного регламента, рассматривает необходимость внесения соответствующих изменений в документы, являющиеся результатом предоставления муниципальной услуги;

3.6.19.3. Уполномоченный орган обеспечивает устранение опечаток и ошибок в документах, являющихся результатом предоставления государственной услуги.

3.6.20. Срок устранения опечаток и ошибок не должен превышать 30 календарных дней с даты регистрации заявления, указанного в пункте 3.6.17 настоящего подраздела.

### **4. ФОРМЫ КОНТРОЛЯ ЗА ИСПОЛНЕНИЕМ АДМИНИСТРАТИВНОГО РЕГЛАМЕНТА**

#### **4.1. Порядок осуществления текущего контроля за соблюдением и исполнением ответственными должностными лицами положений**

#### **Административного регламента и иных нормативных правовых актов, устанавливающих требования к предоставлению муниципальной услуги, а также за принятием решений ответственными должностными лицами**

4.1.1. Текущий контроль осуществляется путем проведения проверок соблюдения должностными лицами Уполномоченного органа, участвующими в предоставлении муниципальной услуги, положений Административного регламента и иных нормативных правовых актов Российской Федерации и субъекта Российской Федерации, устанавливающих требования к предоставлению муниципальной услуги.

4.1.2. Перечень должностных лиц, осуществляющих текущий контроль за предоставлением муниципальной услуги, устанавливается приказом Уполномоченного органа.

#### **4.2. Порядок и периодичность осуществления плановых и внеплановых проверок полноты и качества предоставления государственной (муниципальной) услуги, в том числе порядок и формы контроля за полнотой и качеством предоставления муниципальной услуги**

4.2.1. Проверки полноты и качества предоставления муниципальной услуги в виде проверок осуществляются на основании индивидуальных правовых актов (приказов) Уполномоченного органа.

4.2.2. Проверки могут быть плановыми (осуществляются на основании полугодовых или годовых планов работы Уполномоченного органа) и внеплановыми. При проверке могут рассматриваться все вопросы, связанные с предоставлением муниципальной услуги (комплексные проверки), или отдельные вопросы (тематические проверки). Проверка также может проводиться по конкретному обращению Заявителя.

4.2.3. Для проведения проверки полноты и качества предоставления муниципальной услуги руководитель Уполномоченного органа на основании предложенной должностных лиц профильного структурного подразделения создает комиссию и утверждает ее состав приказом.

Результаты деятельности комиссии оформляются в виде справки произвольной формы, в которой в случае выявления отмечаются несоответствия Административному регламенту и предложения по их устранению.

Справку подписывает председатель комиссии и утверждает руководитель Уполномоченного органа.

4.2.4. По результатам проведенных проверок, оформленным документально в установленном порядке, в случае выявления нарушений прав Заявителей руководитель Уполномоченного органа рассматривает вопрос о привлечении виновных лиц к дисциплинарной ответственности.

#### **4.3. Ответственность должностных лиц, государственных гражданских служащих Уполномоченного органа за решения и действия (бездействие), принимаемые (осуществляемые) в ходе предоставления муниципальной услуги**

4.3.1. Должностные лица, ответственные за предоставление муниципальной услуги, в том числе за консультирование, несут персональную ответственность за предоставление муниципальной услуги.

4.3.2. Персональная ответственность за соблюдение должностными лицами требований Административного регламента закрепляется в должностных регламентах, утверждаемых руководителем Уполномоченного органа.

Должностное лицо, ответственное за консультирование и информирование граждан, несет персональную ответственность за полноту, грамотность и доступность проведенного консультирования.

Должностные лица, ответственные за предоставление муниципальной услуги, несут персональную ответственность: за правильность выполнения административных процедур по приему и рассмотрению документов, правильность оформления документов по предоставлению муниципальной услуги, правильность вынесенного соответствующего решения; за соблюдение сроков и качество предоставления муниципальной услуги.

Ответственный за делопроизводство несет персональную ответственность за прием, регистрацию, передачу на исполнение и направление документов адресатам в установленных Административным регламентом сроки.

#### **4.4. Требования к порядку и формам контроля за предоставлением муниципальной услуги, в том числе со стороны граждан, их объединений и организаций**

4.4.1. Контроль за соблюдением последовательности действий, определенных административными процедурами по предоставлению муниципальной услуги, и принятием решений должностными лицами, ответственными за прием и подготовку документов, осуществляет руководитель Уполномоченного органа.

4.4.2. Контроль со стороны граждан, их объединений и организаций за предоставлением муниципальной услуги может быть осуществлен путем запроса соответствующей информации при условии, что она не является конфиденциальной.

### **5. ДОСУДЕБНЫЙ (ВНЕСУДЕБНЫЙ) ПОРЯДОК ОБЖАЛОВАНИЯ РЕШЕНИЙ И ДЕЙСТВИЙ (БЕЗДЕЙСТВИЯ) УПОЛНОМОЧЕННОГО ОРГАНА, ЕГО ДОЛЖНОСТНЫХ ЛИЦ И ГОСУДАРСТВЕННЫХ ГРАЖДАНСКИХ СЛУЖАЩИХ**

#### **5.1. Информация для заинтересованных лиц об их праве на досудебное**

#### **(внесудебное) обжалование действий (бездействия) и (или) решений, принятых (осуществленных) в ходе предоставления муниципальной услуги**

5.1.1. Заявитель вправе подать жалобу на решение и (или) действие (бездействие) Уполномоченного органа, его должностных лиц и государственных гражданских служащих при предоставлении муниципальной услуги (далее – жалоба).

5.1.2. Заявитель может обратиться с жалобой, в том числе в следующих случаях: нарушение срока регистрации запроса о предоставлении государственной (муниципальной) услуги; нарушение срока предоставления муниципальной услуги; требование предоставления Заявителем документов или информации для осуществления действий, представление или осуществление которых не предусмотрено разделом 2 Административного регламента; отказ в приеме документов, представление которых предусмотрено подразделом 2.9.1. Административного регламента для предоставления муниципальной услуги, у Заявителя; отказ в предоставлении муниципальной услуги, если основания отказа не предусмотрены подразделом 2.10 Административного регламента; затребование с Заявителя при предоставлении муниципальной услуги платы, не предусмотренной подразделом 2.11 Административного регламента; отказ Уполномоченного органа, должностного лица Уполномоченного органа в исправлении допущенных опечаток и ошибок в выданных в результате предоставления муниципальной услуги документах либо нарушение установленного срока таких исправлений; нарушение срока или порядка выдачи документов по результатам предоставления муниципальной услуги; приостановление предоставления муниципальной услуги в нарушение пункта 2.10.6 Административного регламента;

требование у Заявителя при предоставлении муниципальной услуги документов или информации, отсутствие и (или) недостоверность которых не охватывались при первоначальном

отказе в приеме документов, необходимых для предоставления муниципальной услуги, либо в предоставлении муниципальной услуги, за исключением случаев, предусмотренных пунктом 4 части 1 статьи 7 Федерального закона от 27.07.2010 № 210-ФЗ «Об организации предоставления государственных и муниципальных услуг».

**5.2. Органы государственной (муниципальной) власти, организации и уполномоченные на рассмотрение жалобы лица, которым может быть направлена жалоба Заявителя в досудебном (внесудебном) порядке**

5.2.1. Прием жалоб осуществляется Уполномоченным органом.

Жалоба, поступившая в Уполномоченный орган, предоставляющее государственную услугу, порядок предоставления которой был нарушен, рассматривается Уполномоченным органом.

В случае если обжалуются решения и действия (бездействие) руководителя Уполномоченного органа, предоставляющего государственную услугу, жалоба подается в высший орган исполнительной власти субъекта Российской Федерации и рассматривается заместителем руководителя высшего органа исполнительной власти субъекта Российской Федерации, осуществляющим координацию и контроль деятельности Уполномоченного органа.

5.2.2. Жалоба на решения и действия (бездействие) Уполномоченного органа и его должностных лиц может быть подана Заявителем через МФЦ. При поступлении такой жалобы МФЦ обеспечивает её передачу на рассмотрение в уполномоченный орган в порядке и сроки, которые установлены соглашением о взаимодействии между МФЦ и Уполномоченным органом, но не позднее следующего рабочего дня со дня поступления жалобы.

**5.3. Способы информирования Заявителей о порядке подачи и рассмотрения жалобы, в том числе с использованием Единого портала государственных и муниципальных услуг (функций)**

Информацию о порядке подачи и рассмотрения жалобы можно получить следующими способами:

в информационно – телекоммуникационной сети «Интернет» на официальном сайте Уполномоченного органа; с использованием федеральной государственной информационной системы «Единый портал государственных и муниципальных услуг (функций)»; на информационных стендах в местах предоставления муниципальной услуги; посредством личного обращения (в том числе по телефону, по электронной почте, почтовой связью) в Уполномоченный орган.

**5.4. Перечень нормативных правовых актов, регулирующих порядок досудебного (внесудебного) обжалования решений и действий (бездействия) органа, предоставляющего муниципальную услугу, а также его должностных лиц**

Правовое регулирование отношений, возникающих в связи с подачей и рассмотрением жалобы, осуществляется в соответствии с:

Федеральным законом от 27.07.2010 № 210-ФЗ «Об организации предоставления государственных и муниципальных услуг»; нормативными правовыми актами высшего органа исполнительной власти субъекта Российской Федерации.

Порядок обжалования решений и действий (бездействия) Уполномоченного органа, его должностных лиц и государственных гражданских служащих, предоставляющих государственную услугу, размещается в Федеральном реестре и на Едином портале.

Приложение № 1  
к Административному регламенту  
по предоставлению  
муниципальной услуги

«Присвоение спортивных разрядов»

**Форма решения о присвоении спортивного разряда**  
Отдел физической культуры, спорта и молодежной политики  
администрации г. Канска

Кому: \_\_\_\_\_

**РЕШЕНИЕ**  
о присвоении спортивного разряда

от \_\_\_\_\_ № \_\_\_\_\_  
Рассмотрев Ваше заявление от \_\_\_\_\_ № \_\_\_\_\_ и прилагаемые к нему документы, Отделом физической культуры, спорта и молодежной политики администрации г. Канска принято решение о присвоении спортивного разряда в порядке, установленном положением о Единой всероссийской спортивной классификации, утвержденным Министерством спорта Российской Федерации:

ФИО спортсмена	
Дата рождения спортсмена	
Присвоенный спортивный разряд	
Вид спорта	
Номер и дата приказа	
Дата вступления в силу присвоенного спортивного разряда	

Для внесения сведений о присвоении спортивного разряда в действующую зачетную классификационную книжку спортсмена необходимо обратиться в Отдел физической культуры, спорта и молодежной политики администрации г. Канска

Дополнительная информация: \_\_\_\_\_

\_\_\_\_\_  
Должность и ФИО сотрудника, принявшего решение

Приложение № 2

Сведения об  
электронной подписи

к Административному регламенту  
по предоставлению  
муниципальной услуги  
«Присвоение спортивных разрядов»

**Форма решения об отказе в предоставлении услуги**  
Отдел физической культуры, спорта и молодежной политики  
администрации г. Канска

Кому: \_\_\_\_\_

**РЕШЕНИЕ**  
об отказе в предоставлении муниципальной услуги  
«Присвоение спортивных разрядов»

от \_\_\_\_\_ № \_\_\_\_\_  
Рассмотрев Ваше заявление от \_\_\_\_\_ № \_\_\_\_\_ и прилагаемые к нему документы, руководствуясь положением о Единой всероссийской спортивной классификации, утвержденным Министерством спорта Российской Федерации, Отделом физической культуры, спорта и молодежной политики администрации г. Канска принято решение об отказе в присвоении спортивного разряда спортсмену:

\_\_\_\_\_ *указать ФИО и дату рождения спортсмена*

по следующим основаниям:

№ пункта административного регламента	Наименование основания для отказа в соответствии с единым стандартом	Разъяснение причин отказа в предоставлении услуги

Дополнительная информация \_\_\_\_\_

Вы вправе повторно обратиться в уполномоченный орган с заявлением о предоставлении муниципальной услуги после устранения указанных нарушений. Данный отказ может быть обжалован в досудебном порядке путем направления жалобы в уполномоченный орган, а также в судебном порядке.

\_\_\_\_\_  
Должность и ФИО сотрудника, принявшего решение

Приложение № 3

Сведения об  
электронной подписи

к Административному регламенту  
по предоставлению  
муниципальной услуги  
«Присвоение спортивных разрядов»

**Форма решения о подтверждении спортивного разряда**  
Отдел физической культуры, спорта и молодежной политики администрации г. Канска

Кому: \_\_\_\_\_

**РЕШЕНИЕ**  
о подтверждении спортивного разряда

от \_\_\_\_\_ № \_\_\_\_\_  
Рассмотрев Ваше заявление от \_\_\_\_\_ № \_\_\_\_\_ и прилагаемые к нему документы, Отделом физической культуры, спорта и молодежной политики администрации г. Канска принято решение о подтверждении спортивного разряда в порядке, установленном положением о Единой всероссийской спортивной классификации, утвержденным Министерством спорта Российской Федерации:

ФИО спортсмена	
Дата рождения спортсмена	
Подтвержденный спортивный разряд	
Вид спорта	
Номер и дата приказа	
Дата вступления в силу подтвержденного спортивного разряда	

Для внесения сведений о подтверждении спортивного разряда в зачетную классификационную книжку спортсмена необходимо обратиться в Отдел физической культуры, спорта и молодежной политики администрации г. Канска

Дополнительная информация: \_\_\_\_\_

\_\_\_\_\_ Должность и ФИО сотрудника, принявшего решение

Приложение № 4  
к Административному регламенту  
по предоставлению  
муниципальной услуги  
«Присвоение спортивных разрядов»

Сведения об электронной

подписи

#### Форма решения об отказе в предоставлении услуги

Отдел физической культуры, спорта и молодежной политики  
администрации г. Канска

Кому: \_\_\_\_\_

**РЕШЕНИЕ**

об отказе в предоставлении муниципальной услуги «Присвоение спортивных разрядов»  
от \_\_\_\_\_ № \_\_\_\_\_  
Рассмотрев Ваше заявление от \_\_\_\_\_ № \_\_\_\_\_ и прилагаемые к нему  
документы, руководствуясь положением о Единой всероссийской спортивной классификации, утвержденным Министерством спорта Российской Федерации, Отделом  
физической культуры, спорта и молодежной политики администрации г. Канска принято решение об отказе в подтверждении спортивного разряда спортсмену:

\_\_\_\_\_ указать ФИО и дату рождения спортсмена

по следующим основаниям:

№ пункта административного регламента	Наименование основания для отказа в соответствии с единым стандартом	Разъяснение причин отказа в предоставлении услуги

Дополнительная информация: \_\_\_\_\_

Вы вправе повторно обратиться в уполномоченный орган с заявлением о предоставлении муниципальной услуги после устранения указанных нарушений.  
Данный отказ может быть обжалован в досудебном порядке путем направления жалобы в уполномоченный орган, а также в судебном порядке.

\_\_\_\_\_ Должность и ФИО сотрудника, принявшего решение

Приложение № 5  
к Административному регламенту  
по предоставлению  
муниципальной услуги  
«Присвоение спортивных разрядов»

Сведения об электронной

подписи

#### Форма решения об отказе в приеме документов

Отдел физической культуры, спорта и молодежной политики  
администрации г. Канска

Кому: \_\_\_\_\_

**РЕШЕНИЕ**

об отказе в приеме документов, необходимых для предоставления услуги «Присвоение спортивных разрядов»  
от \_\_\_\_\_ № \_\_\_\_\_  
Рассмотрев Ваше заявление от \_\_\_\_\_ № \_\_\_\_\_ и прилагаемые к нему документы, руководствуясь положением о Единой всероссийской спортивной  
классификации, утвержденным Министерством спорта Российской Федерации, Отделом физической культуры, спорта и молодежной политики администрации г. Канска принято  
решение об отказе в приеме и регистрации документов, необходимых для присвоения/подтверждения<sup>1</sup> спортивного разряда, по следующим основаниям:

№ пункта административного регламента	Наименование основания для отказа в соответствии с единым стандартом	Разъяснение причин отказа в предоставлении услуги

Дополнительная информация: \_\_\_\_\_

Вы вправе повторно обратиться в уполномоченный орган с заявлением о предоставлении муниципальной услуги после устранения указанных нарушений.  
Данный отказ может быть обжалован в досудебном порядке путем направления жалобы в уполномоченный орган, а также в судебном порядке.

\_\_\_\_\_ Должность и ФИО сотрудника, принявшего решение

Приложение № 6  
к Административному регламенту  
по предоставлению  
муниципальной услуги  
«Присвоение спортивных разрядов»

Сведения об электронной подписи

#### Форма заявления о предоставлении муниципальной услуги

Кому: \_\_\_\_\_  
наименование уполномоченного органа исполнительной власти субъекта Российской Федерации  
или органа местного самоуправления

От кого: \_\_\_\_\_  
полное наименование, ИНН, ОГРН юридического лица

\_\_\_\_\_ контактный телефон, электронная почта, почтовый адрес

\_\_\_\_\_ фамилия, имя, отчество (последнее - при наличии), данные документа, удостоверяющего личность, контактный телефон, адрес электронной почты уполномоченного лица

\_\_\_\_\_ данные представителя Заявителя

#### ПРЕДСТАВЛЕНИЕ<sup>2</sup> на присвоение спортивного разряда

В соответствии с положением о Единой всероссийской спортивной классификации, утвержденным Министерством спорта Российской Федерации,

\_\_\_\_\_ наименование спортивной организации, направляющей ходатайство<sup>3</sup>

\_\_\_\_\_ вид спортивной организации (выбрать значение - организация, осуществляющая деятельность в области физической культуры и спорта, региональная спортивная федерация  
или местная спортивная федерация)

\_\_\_\_\_ представляет документы спортсмена

\_\_\_\_\_ фамилия, имя, отчество (при наличии)

\_\_\_\_\_ дата рождения

\_\_\_\_\_ данные документа, удостоверяющего личность спортсмена  
на присвоение спортивного разряда<sup>4</sup>

« \_\_\_\_\_ »

<sup>1</sup> Указать нужный вариант

<sup>2</sup> Оформляется на бланке организации, направляющей представление, при очной подаче заявления.

<sup>3</sup> При обращении региональной спортивной федерации, являющейся структурным подразделением общероссийской спортивной федерации, укажите полное наименование региональной спортивной федерации, которая является подразделением общероссийской спортивной федерации и наименование общероссийской спортивной федерации.

<sup>4</sup> Второй спортивный разряд, третий спортивный разряд, первый юношеский спортивный разряд, второй юношеский спортивный разряд, третий юношеский спортивный разряд.

Сведения об организации, осуществляющая деятельность в области физической культуры и спорта

Статус соревнований<sup>5</sup>

Вид спорта

Наименование соревнований<sup>6</sup>

Результат спортсмена<sup>7</sup>

Приложение:

документы, которые представил Заявитель

(наименование должности) (подпись) (фамилия и инициалы уполномоченного лица организации, направляющей представление на спортсмена)

Дата

Приложение № 7  
к Административному регламенту  
по предоставлению  
муниципальной услуги  
«Присвоение спортивных разрядов»

#### Форма заявления о предоставлении муниципальной услуги

Кому: наименование уполномоченного органа исполнительной власти субъекта Российской Федерации или органа местного самоуправления

От кого: полное наименование, ИНН, ОГРН юридического лица  
контактный телефон, электронная почта, почтовый адрес

фамилия, имя, отчество (последнее - при наличии), данные документа, удостоверяющего личность, контактный телефон, адрес электронной почты уполномоченного лица  
данные представителя Заявителя

#### ХОДАТАЙСТВО<sup>8</sup> на подтверждение спортивного разряда

В соответствии с положением о Единой всероссийской спортивной классификации, утвержденным Министерством спорта Российской Федерации,

наименование спортивной организации, направляющей ходатайство<sup>9</sup> вид спортивной организации (выбрать одно из значений - спортивнообразовательная организация, региональная спортивная федерация или местная спортивная федерация)  
ходатайствует о подтверждении спортивного разряда<sup>10</sup>»

спортсмену

(фамилия, имя, отчество (при его наличии))

дата рождения данные документа, удостоверяющего личность спортсмена Срок действия спортивного разряда (дата и номер присвоения)

Сведения об организации, осуществляющей подготовку спортсмена

Статус соревнований<sup>11</sup>

Вид спорта

Наименование соревнований<sup>12</sup>

Результат спортсмена<sup>13</sup>

Приложение:

документы, которые представил Заявитель

(наименование должности) (подпись) (фамилия и инициалы уполномоченного лица организации, направляющей ходатайство на спортсмена)

Дата

Приложение № 8  
к Административному регламенту  
по предоставлению  
муниципальной услуги  
«Присвоение спортивных разрядов»

#### Показатели доступности и качества предоставления государственной услуги и их значения

№ п/п	Показатели доступности и качества предоставления государственной услуги	Нормативное значение показателя
<b>Показатели доступности предоставления государственной услуги</b>		
1.	% Заявителей, удовлетворенных графиком работы Уполномоченного органа	100%
2.	% Заявителей, ожидавших в очереди при подаче документов не более 15 минут	100%
3.	Правильность (достоверность) и полнота информации о предоставляемой услуге	100%
4.	Простота и ясность изложения информационных и инструктивных документов (% Заявителей, обратившихся за повторной консультацией)	10%
<b>Показатели качества предоставления государственной услуги</b>		
5.	% Заявителей, удовлетворенных качеством результатов труда сотрудников (профессиональное мастерство)	100%
6.	Соблюдение сроков предоставления государственной услуги (% случаев предоставления услуги в установленный срок с момента приема документов)	100%
7.	Количество обоснованных жалоб	0
8.	% Заявителей, удовлетворенных культурой обслуживания (вежливостью) специалистами	90%

<sup>5</sup> Укажите один или несколько типов соревнований, в которых участвовал спортсмен: международные соревнования, всероссийские или межрегиональные соревнования, региональные, или муниципальные соревнования

<sup>6</sup> Укажите наименование соревнования, спортивную дисциплину, возрастную категорию

<sup>7</sup> Укажите результат спортсмена, полученный в ходе соревнования (например, занятое место, количество побед в поединках)

<sup>8</sup> Оформляется на бланке организации, направляющей ходатайство, при очной подаче заявления

<sup>9</sup> при обращении региональной спортивной федерации, являющейся структурным подразделением общероссийской спортивной федерации, укажите полное наименование региональной спортивной федерации, которая является подразделением общероссийской спортивной федерации и наименование общероссийской спортивной федерации

<sup>10</sup> Второй спортивный разряд, третий спортивный разряд, первый юношеский спортивный разряд, второй юношеский спортивный разряд, третий юношеский спортивный разряд

<sup>11</sup> Укажите один или несколько статусов соревнований, в которых участвовал спортсмен: Международные соревнования, всероссийские или межрегиональные соревнования, региональные, или муниципальные соревнования

<sup>12</sup> Укажите наименование соревнования, спортивную дисциплину

<sup>13</sup> Укажите результат спортсмена, полученный в ходе соревнования (например, занятое место, количество побед в поединках)

Приложение № 9  
к Административному регламенту  
по предоставлению  
муниципальной услуги  
«Присвоение спортивных разрядов»



РОССИЙСКАЯ ФЕДЕРАЦИЯ  
Администрация города Канска Красноярского края  
Отдел физической культуры, спорта и молодежной политики  
администрации г. Канска  
**ПРИКАЗ**

№ \_\_\_\_\_

**О присвоении спортивного разряда  
(спортивных разрядов)**

В соответствии с Положением о Единой всероссийской спортивной классификации, утвержденным приказом Министерством спорта Российской Федерации от «\_\_» \_\_\_\_\_ 20\_\_ г. № \_\_\_\_, ПРИКАЗЫВАЮ:

присвоить спортивный разряд (спортивные разряды) спортсмену (спортсменам), выполнившему (выполнившим) нормы, требования и условия их выполнения Единой всероссийской спортивной классификации:

\_\_\_\_\_ (спортивный разряд)

1.	_____ (Фамилия, имя, отчество)	_____ (вид спорта)	_____ (организация, подавшая документы)
2.	_____ (Фамилия, имя, отчество)	_____ (вид спорта)	_____ (организация, подавшая документы)

Начальник Отдела ФКСиМП  
Приложение № 10  
к Административному регламенту  
по предоставлению  
муниципальной услуги  
«Присвоение спортивных разрядов»

И.О. Фамилия



РОССИЙСКАЯ ФЕДЕРАЦИЯ  
Администрация города Канска Красноярского края  
Отдел физической культуры, спорта и молодежной политики  
администрации г. Канска  
**ПРИКАЗ**

№ \_\_\_\_\_

**О подтверждении спортивного разряда  
(спортивных разрядов)**

В соответствии с Положением о Единой всероссийской спортивной классификации, утвержденным приказом Министерством спорта Российской Федерации «\_\_» \_\_\_\_\_ 20\_\_ г. № \_\_\_\_, ПРИКАЗЫВАЮ:

подтвердить спортивный разряд (спортивные разряды) спортсмену (спортсменам), выполнившему (выполнившим) нормы, требования и условия их выполнения Единой всероссийской спортивной классификации:

\_\_\_\_\_ (спортивный разряд)

1.	_____ (Фамилия, имя, отчество)	_____ (вид спорта)	_____ (организация, подавшая документы)	_____ (дата начала действия подтверждения)
2.	_____ (Фамилия, имя, отчество)	_____ (вид спорта)	_____ (организация, подавшая документы)	_____ (дата начала действия подтверждения)

Начальник Отдела ФКСиМП  
Приложение № 11  
к Административному регламенту  
по предоставлению  
муниципальной услуги  
«Присвоение спортивных разрядов»

И.О. Фамилия

**Перечень признаков заявителя, а также комбинации значений признаков, каждая из которых соответствует одному варианту предоставления государственной услуги**

Таблица 1  
«Определение вида Заявителя»

№ п/п	Признак Заявителя	Значения признака Заявителя
1.	Заявитель обратился самостоятельно или через представителя	1. Самостоятельно 2. Через представителя
2.	За какой подслужбой обратился Заявитель	1. Присвоение спортивного разряда 2. Подтверждение спортивного разряда

Таблица 2

«Комбинации значений признаков, каждая из которых соответствует одному варианту предоставления государственной услуги»



№ п/п	Признак Заявителя	Вариант предоставления услуги
1.	Заявитель обратился самостоятельно за присвоением спортивного разряда	Вариант № 1
2.	Заявитель обратился через представителя за присвоением спортивного разряда	Вариант № 2
3.	Заявитель обратился самостоятельно за подтверждением спортивного разряда	Вариант № 3
4.	Заявитель обратился через представителя за подтверждением спортивного разряда	Вариант № 4



Российская Федерация  
Администрация города Канска  
Красноярского края

**ПО С Т А Н О В Л Е Н И Е**

22.06.2023 г.

745

О внесении изменений в Постановление администрации г. Канска от 09.12.2021 № 1027

В соответствии с пунктом 3.2 статьи 160.1 Бюджетного кодекса Российской Федерации, Постановлением администрации города Канска от 21.12.2021 № 1156 «Об утверждении порядка и сроков внесения изменений в перечень главных администраторов доходов и главных администраторов источников финансирования дефицита бюджета города Канска», статьями 30, 35 Устава города Канска, ПОСТАНОВЛЯЮ:

1. Внести в Постановление администрации г. Канска от 09.12.2021 № 1027 «Об утверждении перечня главных администраторов доходов и перечня главных администраторов источников финансирования дефицита бюджета города Канска» следующие изменения:

- 1.1. Приложения 1, 2 к Постановлению изложить в новой редакции согласно Приложениям 1, 2 к настоящему Постановлению.
2. Ведущему специалисту Отдела культуры администрации г. Канска (Н.А. Брагина) опубликовать настоящее Постановление в газете «Канский вестник» и разместить на официальном сайте администрации города Канска в сети Интернет.
3. Контроль за исполнением настоящего Постановления возложить на первого заместителя главы города по экономике и финансам Е.Н. Лифанскую.
4. Постановление вступает в силу со дня официального опубликования.

Глава города Канска

А.М. Береснев

Приложение 1  
к Постановлению администрации города Канска от 22.06.2023 г. № 745

Приложение 1  
к Постановлению администрации города Канска от 09.12.2021 № 1027

**Перечень главных администраторов доходов бюджета города Канска**

№ п/п	Код главного администратора доходов бюджета	Код вида (подвида) доходов бюджета	Наименование кода вида (подвида) доходов бюджета
1	002	Счетная палата Красноярского края	
2	002	1 16 01053 01 0000 140	Административные штрафы, установленные главой 5 Кодекса Российской Федерации об административных правонарушениях, за административные правонарушения, посягающие на права граждан, налагаемые мировыми судьями, комиссиями по делам несовершеннолетних и защите их прав
3	002	1 16 01153 01 0000 140	Административные штрафы, установленные главой 15 Кодекса Российской Федерации об административных правонарушениях, за административные правонарушения в области финансов, налогов и сборов, страхования, рынка ценных бумаг (за исключением штрафов, указанных в пункте 6 статьи 46 Бюджетного кодекса Российской Федерации), налагаемые мировыми судьями, комиссиями по делам несовершеннолетних и защите их прав
4	002	1 16 01157 01 0000 140	Административные штрафы, установленные главой 15 Кодекса Российской Федерации об административных правонарушениях, за административные правонарушения в области финансов, связанные с нецелевым использованием бюджетных средств, невозвратом либо несвоевременным возвратом бюджетного кредита, непременным либо несвоевременным перечислением платы за пользование бюджетным кредитом, нарушением условий предоставления бюджетного кредита, нарушением порядка и (или) условий предоставления (расходования) межбюджетных трансфертов, нарушением условий предоставления бюджетных инвестиций, субсидий юридическим лицам, индивидуальным предпринимателям и физическим лицам, подлежащим зачислению в бюджет муниципального образования
5	002	1 16 01193 01 0000 140	Административные штрафы, установленные главой 19 Кодекса Российской Федерации об административных правонарушениях, за административные правонарушения против порядка управления, налагаемые мировыми судьями, комиссиями по делам несовершеннолетних и защите их прав
6	002	1 16 01203 01 0000 140	Административные штрафы, установленные главой 20 Кодекса Российской Федерации об административных правонарушениях, за административные правонарушения, посягающие на общественный порядок и общественную безопасность, налагаемые мировыми судьями, комиссиями по делам несовершеннолетних и защите их прав
7	006	Управление делами Губернатора и Правительства Красноярского края	
8	006	1 16 01053 01 0000 140	Административные штрафы, установленные главой 5 Кодекса Российской Федерации об административных правонарушениях, за административные правонарушения, посягающие на права граждан, налагаемые мировыми судьями, комиссиями по делам несовершеннолетних и защите их прав
9	006	1 16 01063 01 0000 140	Административные штрафы, установленные главой 6 Кодекса Российской Федерации об административных правонарушениях, за административные правонарушения, посягающие на здоровье, санитарно-эпидемиологическое благополучие населения и общественную нравственность, налагаемые мировыми судьями, комиссиями по делам несовершеннолетних и защите их прав
10	006	1 16 01073 01 0000 140	Административные штрафы, установленные главой 7 Кодекса Российской Федерации об административных правонарушениях, за административные правонарушения в области охраны собственности, налагаемые мировыми судьями, комиссиями по делам несовершеннолетних и защите их прав
11	006	1 16 01083 01 0000 140	Административные штрафы, установленные главой 8 Кодекса Российской Федерации об административных правонарушениях, за административные правонарушения в области охраны окружающей среды и природопользования, налагаемые мировыми судьями, комиссиями по делам несовершеннолетних и защите их прав
12	006	1 16 01093 01 0000 140	Административные штрафы, установленные главой 9 Кодекса Российской Федерации об административных правонарушениях, за административные правонарушения в промышленности, строительстве и энергетике, налагаемые мировыми судьями, комиссиями по делам несовершеннолетних и защите их прав
13	006	1 16 01113 01 0000 140	Административные штрафы, установленные главой 11 Кодекса Российской Федерации об административных правонарушениях, за административные правонарушения в области транспорта, налагаемые мировыми судьями, комиссиями по делам несовершеннолетних и защите их прав
14	006	1 16 01123 01 0000 140	Административные штрафы, установленные главой 12 Кодекса Российской Федерации об административных правонарушениях, за административные правонарушения в области дорожного движения, налагаемые мировыми судьями, комиссиями по делам несовершеннолетних и защите их прав
15	006	1 16 01133 01 0000 140	Административные штрафы, установленные главой 13 Кодекса Российской Федерации об административных правонарушениях, за административные правонарушения в области связи и информации, налагаемые мировыми судьями, комиссиями по делам несовершеннолетних и защите их прав
16	006	1 16 01143 01 0000 140	Административные штрафы, установленные главой 14 Кодекса Российской Федерации об административных правонарушениях, за административные правонарушения в области предпринимательской деятельности и деятельности саморегулируемых организаций, налагаемые мировыми судьями, комиссиями по делам несовершеннолетних и защите их прав
17	006	1 16 01153 01 0000 140	Административные штрафы, установленные главой 15 Кодекса Российской Федерации об административных правонарушениях, за административные правонарушения в области финансов, налогов и сборов, страхования, рынка ценных бумаг (за исключением штрафов, указанных в пункте 6 статьи 46 Бюджетного кодекса Российской Федерации), налагаемые мировыми судьями, комиссиями по делам несовершеннолетних и защите их прав
18	006	1 16 01173 01 0000 140	Административные штрафы, установленные главой 17 Кодекса Российской Федерации об административных правонарушениях, за административные правонарушения, посягающие на институты государственной власти, налагаемые мировыми судьями, комиссиями по делам несовершеннолетних и защите их прав
19	006	1 16 01183 01 0000 140	Административные штрафы, установленные главой 18 Кодекса Российской Федерации об административных правонарушениях, за административные правонарушения в области защиты государственной границы Российской Федерации и обеспечения режима пребывания иностранных граждан или лиц без гражданства на территории Российской Федерации, налагаемые мировыми судьями, комиссиями по делам несовершеннолетних и защите их прав



60	106	1 16 10123 01 0041 140	Доходы от денежных взысканий (штрафов), поступающие в счет погашения задолженности, образовавшейся до 1 января 2020 года, подлежащие зачислению в бюджет муниципального образования по нормативам, действовавшим в 2019 году (доходы бюджетов городских округов за исключением доходов, направляемых на формирование муниципального дорожного фонда, а также иных платежей в случае принятия решения финансовым органом муниципального образования о раздельном учете задолженности)
61	119	<b>Служба финансово-экономического контроля и контроля в сфере закупок Красноярского края</b>	
62	119	1 16 01157 01 0000 140	Административные штрафы, установленные главой 15 Кодекса Российской Федерации об административных правонарушениях, за административные правонарушения в области финансов, связанные с нецелевым использованием бюджетных средств, невозвратом либо несвоевременным возвратом бюджетного кредита, перечислением либо несвоевременным перечислением платы за пользование бюджетным кредитом, нарушением условий предоставления бюджетного кредита, нарушением порядка и (или) условий предоставления (расходования) межбюджетных трансфертов, нарушением условий предоставления бюджетных инвестиций, субсидий юридическим лицам, индивидуальным предпринимателям и физическим лицам, подлежащие зачислению в бюджет муниципального образования
63	119	1 16 01203 01 0000 140	Административные штрафы, установленные главой 20 Кодекса Российской Федерации об административных правонарушениях, за административные правонарушения, посягающие на общественный порядок и общественную безопасность, налагаемые мировыми судьями, комиссиями по делам несовершеннолетних и защите их прав
64	119	1 16 10123 01 0041 140	Доходы от денежных взысканий (штрафов), поступающие в счет погашения задолженности, образовавшейся до 1 января 2020 года, подлежащие зачислению в бюджет муниципального образования по нормативам, действовавшим в 2019 году (доходы бюджетов городских округов за исключением доходов, направляемых на формирование муниципального дорожного фонда, а также иных платежей в случае принятия решения финансовым органом муниципального образования о раздельном учете задолженности)
65	120	<b>Служба по ветеринарному надзору Красноярского края</b>	
66	120	1 16 01193 01 0000 140	Административные штрафы, установленные главой 19 Кодекса Российской Федерации об административных правонарушениях, за административные правонарушения против порядка управления, налагаемые мировыми судьями, комиссиями по делам несовершеннолетних и защите их прав
67	120	1 16 01203 01 0000 140	Административные штрафы, установленные главой 20 Кодекса Российской Федерации об административных правонарушениях, за административные правонарушения, посягающие на общественный порядок и общественную безопасность, налагаемые мировыми судьями, комиссиями по делам несовершеннолетних и защите их прав
68	120	1 16 10123 01 0041 140	Доходы от денежных взысканий (штрафов), поступающие в счет погашения задолженности, образовавшейся до 1 января 2020 года, подлежащие зачислению в бюджет муниципального образования по нормативам, действовавшим в 2019 году (доходы бюджетов городских округов за исключением доходов, направляемых на формирование муниципального дорожного фонда, а также иных платежей в случае принятия решения финансовым органом муниципального образования о раздельном учете задолженности)
69	121	<b>Министерство сельского хозяйства и торговли Красноярского края</b>	
70	121	1 16 01203 01 0000 140	Административные штрафы, установленные главой 20 Кодекса Российской Федерации об административных правонарушениях, за административные правонарушения, посягающие на общественный порядок и общественную безопасность, налагаемые мировыми судьями, комиссиями по делам несовершеннолетних и защите их прав
71	138	<b>Служба строительного надзора и жилищного контроля Красноярского края</b>	
72	138	1 16 01073 01 0000 140	Административные штрафы, установленные главой 7 Кодекса Российской Федерации об административных правонарушениях, за административные правонарушения в области охраны собственности, налагаемые мировыми судьями, комиссиями по делам несовершеннолетних и защите их прав
73	138	1 16 01133 01 0000 140	Административные штрафы, установленные главой 13 Кодекса Российской Федерации об административных правонарушениях, за административные правонарушения в области связи и информации, налагаемые мировыми судьями, комиссиями по делам несовершеннолетних и защите их прав
74	138	1 16 01143 01 0000 140	Административные штрафы, установленные главой 14 Кодекса Российской Федерации об административных правонарушениях, за административные правонарушения в области предпринимательской деятельности и деятельности саморегулируемых организаций, налагаемые мировыми судьями, комиссиями по делам несовершеннолетних и защите их прав
75	138	1 16 01193 01 0000 140	Административные штрафы, установленные главой 19 Кодекса Российской Федерации об административных правонарушениях, за административные правонарушения против порядка управления, налагаемые мировыми судьями, комиссиями по делам несовершеннолетних и защите их прав
76	138	1 16 01203 01 0000 140	Административные штрафы, установленные главой 20 Кодекса Российской Федерации об административных правонарушениях, за административные правонарушения, посягающие на общественный порядок и общественную безопасность, налагаемые мировыми судьями, комиссиями по делам несовершеннолетних и защите их прав
77	141	<b>Управление Федеральной службы по надзору в сфере защиты прав потребителей и благополучия человека по Красноярскому краю</b>	
78	141	1 16 10123 01 0041 140	Доходы от денежных взысканий (штрафов), поступающие в счет погашения задолженности, образовавшейся до 1 января 2020 года, подлежащие зачислению в бюджет муниципального образования по нормативам, действовавшим в 2019 году (доходы бюджетов городских округов за исключением доходов, направляемых на формирование муниципального дорожного фонда, а также иных платежей в случае принятия решения финансовым органом муниципального образования о раздельном учете задолженности)
79	161	<b>Управление Федеральной антимонопольной службы по Красноярскому краю</b>	
80	161	1 16 10123 01 0041 140	Доходы от денежных взысканий (штрафов), поступающие в счет погашения задолженности, образовавшейся до 1 января 2020 года, подлежащие зачислению в бюджет муниципального образования по нормативам, действовавшим в 2019 году (доходы бюджетов городских округов за исключением доходов, направляемых на формирование муниципального дорожного фонда, а также иных платежей в случае принятия решения финансовым органом муниципального образования о раздельном учете задолженности)
81	177	<b>Главное управление Министерства Российской Федерации по делам гражданской обороны, чрезвычайным ситуациям и ликвидации последствий стихийных бедствий по Красноярскому краю</b>	
82	177	1 16 10123 01 0041 140	Доходы от денежных взысканий (штрафов), поступающие в счет погашения задолженности, образовавшейся до 1 января 2020 года, подлежащие зачислению в бюджет муниципального образования по нормативам, действовавшим в 2019 году (доходы бюджетов городских округов за исключением доходов, направляемых на формирование муниципального дорожного фонда, а также иных платежей в случае принятия решения финансовым органом муниципального образования о раздельном учете задолженности)
83	182	<b>Управление Федеральной налоговой службы по Красноярскому краю</b>	
84	182	1 01 01012 02 0000 110	Налог на прибыль организаций, кроме налога, уплаченного налогоплательщиками, осуществляющими деятельность по производству сжиженного природного газа и до 31 декабря 2022 года включительно осуществившими экспорт хотя бы одной партии сжиженного природного газа на основании лицензии на осуществление исключительного права на экспорт газа (за исключением налога, уплаченного налогоплательщиками, которые до 1 января 2023 года являлись участниками консолидированной группы налогоплательщиков), зачисляемый в бюджеты субъектов Российской Федерации
85	182	1 01 02010 01 0000 110	Налог на доходы физических лиц с доходов, источником которых является налоговый агент, за исключением доходов, в отношении которых исчисление и уплата налога осуществляются в соответствии со статьями 227, 227.1 и 228 Налогового кодекса Российской Федерации, а также доходов от долевого участия в организации, полученных в виде дивидендов
86	182	1 01 02020 01 0000 110	Налог на доходы физических лиц с доходов, полученных от осуществления деятельности физическими лицами, зарегистрированными в качестве индивидуальных предпринимателей, нотариусов, занимающихся частной практикой, адвокатов, учредивших адвокатские кабинеты, и других лиц, занимающихся частной практикой в соответствии со статьей 227 Налогового кодекса Российской Федерации
87	182	1 01 02030 01 0000 110	Налог на доходы физических лиц с доходов, полученных физическими лицами в соответствии со статьей 228 Налогового кодекса Российской Федерации
88	182	1 01 02040 01 0000 110	Налог на доходы физических лиц в виде фиксированных авансовых платежей с доходов, полученных физическими лицами, являющимися иностранными гражданами, осуществляющими трудовую деятельность по найму на основании патента в соответствии со статьей 227.1 Налогового кодекса Российской Федерации
89	182	1 01 02050 01 0000 110	Налог на доходы физических лиц с сумм прибыли контролируемой иностранной компании, полученной физическими лицами, признаваемыми контролирующими лицами этой компании, за исключением уплачиваемого в связи с переходом на особый порядок уплаты на основании подачи в налоговый орган соответствующего уведомления (в части суммы налога, не превышающей 650 000 рублей)
90	182	1 01 02080 01 0000 110	Налог на доходы физических лиц в части суммы налога, превышающей 650 000 рублей, относящейся к части налоговой базы, превышающей 5 000 000 рублей (за исключением налога на доходы физических лиц с сумм прибыли контролируемой иностранной компании, в том числе фиксированной прибыли контролируемой иностранной компании)
91	182	1 01 02130 01 0000 110	Налог на доходы физических лиц в отношении доходов от долевого участия в организации, полученных в виде дивидендов (в части суммы налога, не превышающей 650 000 рублей)
92	182	1 01 02140 01 0000 110	Налог на доходы физических лиц в отношении доходов от долевого участия в организации, полученных в виде дивидендов (в части суммы налога, превышающей 650 000 рублей)
93	182	1 03 02231 01 0000 110	Доходы от уплаты акцизов на дизельное топливо, подлежащие распределению между бюджетами субъектов Российской Федерации и местными бюджетами с учетом установленных дифференцированных нормативов отчислений в местные бюджеты (по нормативам, установленным федеральным законом о федеральном бюджете в целях формирования дорожных фондов субъектов Российской Федерации)
94	182	1 03 02241 01 0000 110	Доходы от уплаты акцизов на моторные масла для дизельных и (или) карбюраторных (инжекторных) двигателей, подлежащие распределению между бюджетами субъектов Российской Федерации и местными бюджетами с учетом установленных дифференцированных нормативов отчислений в местные бюджеты (по нормативам, установленным федеральным законом о федеральном бюджете в целях формирования дорожных фондов субъектов Российской Федерации)
95	182	1 03 02251 01 0000 110	Доходы от уплаты акцизов на автомобильный бензин, подлежащие распределению между бюджетами субъектов Российской Федерации и местными бюджетами с учетом установленных дифференцированных нормативов отчислений в местные бюджеты (по нормативам, установленным федеральным законом о федеральном бюджете в целях формирования дорожных фондов субъектов Российской Федерации)
96	182	1 03 02261 01 0000 110	Доходы от уплаты акцизов на прямогонный бензин, подлежащие распределению между бюджетами субъектов Российской Федерации и местными бюджетами с учетом установленных дифференцированных нормативов отчислений в местные бюджеты (по нормативам, установленным федеральным законом о федеральном бюджете в целях формирования дорожных фондов субъектов Российской Федерации)
97	182	1 05 01011 01 0000 110	Налог, взимаемый с налогоплательщиков, выбравших в качестве объекта налогообложения доходы
98	182	1 05 01012 01 0000 110	Налог, взимаемый с налогоплательщиков, выбравших в качестве объекта налогообложения доходы (за налоговые периоды, истекшие до 1 января 2011 года)

99	182	1 05 01021 01 0000 110	Налог, взимаемый с налогоплательщиков, выбравших в качестве объекта налогообложения доходы, уменьшенные на величину расходов (в том числе минимальный налог, зачисляемый в бюджеты субъектов Российской Федерации)
100	182	1 05 01022 01 0000 110	Налог, взимаемый с налогоплательщиков, выбравших в качестве объекта налогообложения доходы, уменьшенные на величину расходов (за налоговые периоды, истекшие до 1 января 2011 года)
101	182	1 05 01050 01 0000 110	Минимальный налог, зачисляемый в бюджеты субъектов Российской Федерации (за налоговые периоды, истекшие до 1 января 2016 года)
102	182	1 05 02010 02 0000 110	Единый налог на вмененный доход для отдельных видов деятельности
103	182	1 05 02020 02 0000 110	Единый налог на вмененный доход для отдельных видов деятельности (за налоговые периоды, истекшие до 1 января 2011 года)
104	182	1 05 03010 01 0000 110	Единый сельскохозяйственный налог
105	182	1 05 03020 01 0000 110	Единый сельскохозяйственный налог (за налоговые периоды, истекшие до 1 января 2011 года)
106	182	1 05 04010 02 0000 110	Налог, взимаемый в связи с применением патентной системы налогообложения, зачисляемый в бюджеты городских округов
107	182	1 06 01020 04 0000 110	Налог на имущество физических лиц, взимаемый по ставкам, применяемым к объектам налогообложения, расположенным в границах городских округов
108	182	1 06 06032 04 0000 110	Земельный налог с организаций, обладающих земельным участком, расположенным в границах городских округов
109	182	1 06 06042 04 0000 110	Земельный налог с физических лиц, обладающих земельным участком, расположенным в границах городских округов
110	182	1 08 03010 01 0000 110	Государственная пошлина по делам, рассматриваемым в судах общей юрисдикции, мировыми судьями (за исключением Верховного Суда Российской Федерации)
111	182	1 09 04052 04 0000 110	Земельный налог (по обязательствам, возникшим до 1 января 2006 года), мобилизуемый на территориях городских округов
112	182	1 09 07012 04 0000 110	Налог на рекламу, мобилизуемый на территориях городских округов
113	182	1 09 07032 04 0000 110	Целевые сборы с граждан и предприятий, учреждений, организаций на содержание милиции, на благоустройство территорий, на нужды образования и другие цели, мобилизуемые на территориях городских округов
114	182	1 09 07052 04 0000 110	Прочие местные налоги и сборы, мобилизуемые на территориях городских округов
115	182	1 16 10123 01 0041 140	Доходы от денежных взъясаний (штрафов), поступающие в счет погашения задолженности, образовавшейся до 1 января 2020 года, подлежащие зачислению в бюджет муниципального образования по нормативам, действовавшим в 2019 году (доходы бюджетов городских округов за исключением доходов, направляемых на формирование муниципального дорожного фонда, а также иных платежей в случае принятия решения финансовым органом муниципального образования о раздельном учете задолженности)
116	182	1 16 10129 01 0000 140	Доходы от денежных взъясаний (штрафов), поступающие в счет погашения задолженности, образовавшейся до 1 января 2020 года, подлежащие зачислению в федеральный бюджет и бюджет муниципального образования по нормативам, действовавшим в 2019 году
117	<b>188</b>	<b>Главное управление Министерства внутренних дел Российской Федерации по Красноярскому краю</b>	
118	188	1 16 10123 01 0041 140	Доходы от денежных взъясаний (штрафов), поступающие в счет погашения задолженности, образовавшейся до 1 января 2020 года, подлежащие зачислению в бюджет муниципального образования по нормативам, действовавшим в 2019 году (доходы бюджетов городских округов за исключением доходов, направляемых на формирование муниципального дорожного фонда, а также иных платежей в случае принятия решения финансовым органом муниципального образования о раздельном учете задолженности)
119	<b>321</b>	<b>Управление Федеральной службы государственной регистрации, кадастра и картографии по Красноярскому краю</b>	
120	321	1 16 10123 01 0041 140	Доходы от денежных взъясаний (штрафов), поступающие в счет погашения задолженности, образовавшейся до 1 января 2020 года, подлежащие зачислению в бюджет муниципального образования по нормативам, действовавшим в 2019 году (доходы бюджетов городских округов за исключением доходов, направляемых на формирование муниципального дорожного фонда, а также иных платежей в случае принятия решения финансовым органом муниципального образования о раздельном учете задолженности)
121	<b>322</b>	<b>Главное управление Федеральной службы судебных приставов по Красноярскому краю</b>	
122	322	1 16 10123 01 0041 140	Доходы от денежных взъясаний (штрафов), поступающие в счет погашения задолженности, образовавшейся до 1 января 2020 года, подлежащие зачислению в бюджет муниципального образования по нормативам, действовавшим в 2019 году (доходы бюджетов городских округов за исключением доходов, направляемых на формирование муниципального дорожного фонда, а также иных платежей в случае принятия решения финансовым органом муниципального образования о раздельном учете задолженности)
123	<b>369</b>	<b>Агентство труда и занятости населения Красноярского края</b>	
124	369	1 16 01053 01 0000 140	Административные штрафы, установленные главой 5 Кодекса Российской Федерации об административных правонарушениях, налагаемые мировыми судьями, комиссиями по делам несовершеннолетних и защите их прав
125	369	1 16 01133 01 0000 140	Административные штрафы, установленные главой 13 Кодекса Российской Федерации об административных правонарушениях, за административные правонарушения в области связи и информации, налагаемые мировыми судьями, комиссиями по делам несовершеннолетних и защите их прав
126	369	1 16 01193 01 0000 140	Административные штрафы, установленные главой 19 Кодекса Российской Федерации об административных правонарушениях, за административные правонарушения против порядка управления, налагаемые мировыми судьями, комиссиями по делам несовершеннолетних и защите их прав
127	<b>382</b>	<b>Министерство промышленности, энергетики и жилищно-коммунального хозяйства Красноярского края</b>	
128	382	1 16 01143 01 0000 140	Административные штрафы, установленные главой 14 Кодекса Российской Федерации об административных правонарушениях, за административные правонарушения в области предпринимательской деятельности и деятельности саморегулируемых организаций, налагаемые мировыми судьями, комиссиями по делам несовершеннолетних и защите их прав
129	382	1 16 01193 01 0000 140	Административные штрафы, установленные главой 19 Кодекса Российской Федерации об административных правонарушениях, за административные правонарушения против порядка управления, налагаемые мировыми судьями, комиссиями по делам несовершеннолетних и защите их прав
130	382	1 16 01203 01 0000 140	Административные штрафы, установленные главой 20 Кодекса Российской Федерации об административных правонарушениях, за административные правонарушения, посягающие на общественный порядок и общественную безопасность, налагаемые мировыми судьями, комиссиями по делам несовершеннолетних и защите их прав
131	<b>415</b>	<b>Прокуратура Красноярского края</b>	
132	415	1 16 10123 01 0041 140	Доходы от денежных взъясаний (штрафов), поступающие в счет погашения задолженности, образовавшейся до 1 января 2020 года, подлежащие зачислению в бюджет муниципального образования по нормативам, действовавшим в 2019 году (доходы бюджетов городских округов за исключением доходов, направляемых на формирование муниципального дорожного фонда, а также иных платежей в случае принятия решения финансовым органом муниципального образования о раздельном учете задолженности)
133	<b>439</b>	<b>Агентство по обеспечению деятельности мировых судей Красноярского края</b>	
134	439	1 16 01053 01 0000 140	Административные штрафы, установленные главой 5 Кодекса Российской Федерации об административных правонарушениях, за административные правонарушения, посягающие на права граждан, налагаемые мировыми судьями, комиссиями по делам несовершеннолетних и защите их прав
135	439	1 16 01063 01 0000 140	Административные штрафы, установленные главой 6 Кодекса Российской Федерации об административных правонарушениях, за административные правонарушения, посягающие на здоровье, санитарно-эпидемиологическое благополучие населения и общественную нравственность, налагаемые мировыми судьями, комиссиями по делам несовершеннолетних и защите их прав
136	439	1 16 01073 01 0000 140	Административные штрафы, установленные главой 7 Кодекса Российской Федерации об административных правонарушениях, за административные правонарушения в области охраны собственности, налагаемые мировыми судьями, комиссиями по делам несовершеннолетних и защите их прав
137	439	1 16 01083 01 0000 140	Административные штрафы, установленные главой 8 Кодекса Российской Федерации об административных правонарушениях, за административные правонарушения в области охраны окружающей среды и природопользования, налагаемые мировыми судьями, комиссиями по делам несовершеннолетних и защите их прав
138	439	1 16 01093 01 0000 140	Административные штрафы, установленные главой 9 Кодекса Российской Федерации об административных правонарушениях, за административные правонарушения в промышленности, строительстве и энергетике, налагаемые мировыми судьями, комиссиями по делам несовершеннолетних и защите их прав
139	439	1 16 01103 01 0000 140	Административные штрафы, установленные главой 10 Кодекса Российской Федерации об административных правонарушениях, за административные правонарушения в сельском хозяйстве, ветеринарии и мелиорации земель, налагаемые мировыми судьями, комиссиями по делам несовершеннолетних и защите их прав
140	439	1 16 01113 01 0000 140	Административные штрафы, установленные главой 11 Кодекса Российской Федерации об административных правонарушениях, за административные правонарушения на транспорте, налагаемые мировыми судьями, комиссиями по делам несовершеннолетних и защите их прав
141	439	1 16 01123 01 0000 140	Административные штрафы, установленные главой 12 Кодекса Российской Федерации об административных правонарушениях, за административные правонарушения в области дорожного движения, налагаемые мировыми судьями, комиссиями по делам несовершеннолетних и защите их прав
142	439	1 16 01133 01 0000 140	Административные штрафы, установленные главой 13 Кодекса Российской Федерации об административных правонарушениях, за административные правонарушения в области связи и информации, налагаемые мировыми судьями, комиссиями по делам несовершеннолетних и защите их прав

143	439	1 16 01143 01 0000 140	Административные штрафы, установленные главой 14 Кодекса Российской Федерации об административных правонарушениях, за административные правонарушения в области предпринимательской деятельности и деятельности саморегулируемых организаций, налагаемые мировыми судьями, комиссиями по делам несовершеннолетних и защите их прав
144	439	1 16 01153 01 0000 140	Административные штрафы, установленные главой 15 Кодекса Российской Федерации об административных правонарушениях, за административные правонарушения в области финансов, налогов и сборов, страхования, рынка ценных бумаг (за исключением штрафов, указанных в пункте 6 статьи 46 Бюджетного кодекса Российской Федерации), налагаемые мировыми судьями, комиссиями по делам несовершеннолетних и защите их прав
145	439	1 16 01173 01 0000 140	Административные штрафы, установленные главой 17 Кодекса Российской Федерации об административных правонарушениях, за административные правонарушения, посягающие на институты государственной власти, налагаемые мировыми судьями, комиссиями по делам несовершеннолетних и защите их прав
146	439	1 16 01193 01 0000 140	Административные штрафы, установленные главой 19 Кодекса Российской Федерации об административных правонарушениях, за административные правонарушения против порядка управления, налагаемые мировыми судьями, комиссиями по делам несовершеннолетних и защите их прав
147	439	1 16 01203 01 0000 140	Административные штрафы, установленные главой 20 Кодекса Российской Федерации об административных правонарушениях, за административные правонарушения, посягающие на общественный порядок и общественную безопасность, налагаемые мировыми судьями, комиссиями по делам несовершеннолетних и защите их прав
148	439	1 16 01213 01 0000 140	Административные штрафы, установленные главой 21 Кодекса Российской Федерации об административных правонарушениях, за административные правонарушения в области воинского учета, налагаемые мировыми судьями, комиссиями по делам несовершеннолетних и защите их прав
149	439	1 16 10123 01 0041 140	Доходы от денежных взиманий (штрафов), поступающие в счет погашения задолженности, образовавшейся до 1 января 2020 года, подлежащие зачислению в бюджет муниципального образования по нормативам, действовавшим в 2019 году (доходы бюджетов городских округов за исключением доходов, направляемых на формирование муниципального дорожного фонда, а также иных платежей в случае принятия решения финансовым органом муниципального образования о раздельном учете задолженности)
150	<b>498</b>	<b>Енисейское управление Федеральной службы по экологическому, технологическому и атомному надзору</b>	
151	498	1 16 10123 01 0041 140	Доходы от денежных взиманий (штрафов), поступающие в счет погашения задолженности, образовавшейся до 1 января 2020 года, подлежащие зачислению в бюджет муниципального образования по нормативам, действовавшим в 2019 году (доходы бюджетов городских округов за исключением доходов, направляемых на формирование муниципального дорожного фонда, а также иных платежей в случае принятия решения финансовым органом муниципального образования о раздельном учете задолженности)
152	<b>901</b>	<b>Администрация города Канска Красноярского края</b>	
153	901	1 13 02064 04 0000 130	Доходы, поступающие в порядке возмещения расходов, понесенных в связи с эксплуатацией имущества городских округов
154	901	1 13 02994 04 0040 130	Прочие доходы от компенсации затрат бюджетов городских округов (возврат дебиторской задолженности прошлых лет за счет средств местного бюджета)
155	901	1 13 02994 04 0070 130	Прочие доходы от компенсации затрат бюджетов городских округов (возврат дебиторской задолженности прошлых лет за счет краевых денежных средств)
156	901	1 13 02994 04 0080 130	Прочие доходы от компенсации затрат бюджетов городских округов (дебиторская задолженность прошлых лет по федеральным целевым средствам)
157	901	1 13 02994 04 0090 130	Прочие доходы от компенсации затрат бюджетов городских округов (возмещение страховых взносов на обязательное социальное страхование от несчастных случаев)
158	901	1 14 02042 04 0000 440	Доходы от реализации имущества, находящегося в оперативном управлении учреждений, находящихся в ведении органов управления городских округов (за исключением имущества муниципальных бюджетных и автономных учреждений), в части реализации материальных запасов по указанному имуществу
159	901	1 16 02020 02 0000 140	Административные штрафы, установленные законами субъектов Российской Федерации об административных правонарушениях, за нарушение муниципальных правовых актов
160	901	1 16 07010 04 0000 140	Штрафы, неустойки, пени, уплаченные в случае просрочки исполнения поставщиком (подрядчиком, исполнителем) обязательств, предусмотренных муниципальным контрактом, заключенным муниципальным органом, казенным учреждением городского округа
161	901	1 16 07090 04 0000 140	Иные штрафы, неустойки, пени, уплаченные в соответствии с законом или договором в случае неисполнения или ненадлежащего исполнения обязательств перед муниципальным органом, (муниципальным казенным учреждением)
162	901	1 16 09040 04 0000 140	Денежные средства, изымаемые в собственность городского округа в соответствии с решениями судов (за исключением обвинительных приговоров судов)
163	901	1 16 10031 04 0000 140	Возмещение ущерба при возникновении страховых случаев, когда выгодоприобретателями выступают получатели средств бюджета городского округа
164	901	1 16 10032 04 0000 140	Прочее возмещение ущерба, причиненного муниципальному имуществу городского округа (за исключением имущества, закрепленного за муниципальными бюджетными (автономными) учреждениями, унитарными предприятиями)
165	901	1 16 10061 04 0000 140	Платежи в целях возмещения убытков, причиненных уклонением от заключения с муниципальным органом городского округа (муниципальным казенным учреждением) муниципального контракта, а также иные денежные средства, подлежащие зачислению в бюджет городского округа за нарушение законодательства Российской Федерации о контрактной системе в сфере закупок товаров, работ, услуг для обеспечения государственных и муниципальных нужд (за исключением муниципального контракта, финансируемого за счет средств муниципального дорожного фонда)
166	901	1 16 10081 04 0000 140	Платежи в целях возмещения ущерба при расторжении муниципального контракта, заключенного с муниципальным органом городского округа (муниципальным казенным учреждением), в связи с односторонним отказом исполнителя (подрядчика) от его исполнения (за исключением муниципального контракта, финансируемого за счет средств муниципального дорожного фонда)
167	901	1 16 10123 01 0041 140	Доходы от денежных взиманий (штрафов), поступающие в счет погашения задолженности, образовавшейся до 1 января 2020 года, подлежащие зачислению в бюджет муниципального образования по нормативам, действовавшим в 2019 году (доходы бюджетов городских округов за исключением доходов, направляемых на формирование муниципального дорожного фонда, а также иных платежей в случае принятия решения финансовым органом муниципального образования о раздельном учете задолженности)
168	901	1 17 01040 04 0000 180	Невыясненные поступления, зачисляемые в бюджеты городских округов
169	901	1 17 05040 04 0000 180	Прочие неналоговые доходы бюджетов городских округов
170	901	1 17 15020 04 0000 150	Инициативные платежи, зачисляемые в бюджеты городских округов
171	901	2 03 04020 04 0000 150	Поступления от денежных пожертвований, предоставляемых государственными (муниципальными) организациями получателям средств бюджетов городских округов
172	901	2 07 04020 04 0000 150	Поступления от денежных пожертвований, предоставляемых физическими лицами получателям средств бюджетов городских округов
173	901	2 07 04050 04 0000 150	Прочие безвозмездные поступления в бюджеты городских округов
174	<b>902</b>	<b>Комитет по управлению муниципальным имуществом города Канска</b>	
175	902	1 11 05012 04 0000 120	Доходы, получаемые в виде арендной платы за земельные участки, государственная собственность на которые не разграничена и которые расположены в границах городских округов, а также средства от продажи права на заключение договоров аренды указанных земельных участков
176	902	1 11 05074 04 0000 120	Доходы от сдачи в аренду имущества, составляющего казну городских округов (за исключением земельных участков)
177	902	1 11 05312 04 0000 120	Плата по соглашениям об установлении сервитута, заключенным органами местного самоуправления городских округов, государственными или муниципальными предприятиями либо государственными или муниципальными учреждениями в отношении земельных участков, государственная собственность на которые не разграничена и которые расположены в границах городских округов
178	902	1 11 07014 04 0000 120	Доходы от перечисления части прибыли, остающейся после уплаты налогов и иных обязательных платежей муниципальных унитарных предприятий, созданных городскими округами
179	902	1 11 09080 04 0014 120	Плата, поступившая в рамках договора за предоставление права на размещение и эксплуатацию нестационарного торгового объекта, установку и эксплуатацию рекламных конструкций на землях или земельных участках, находящихся в собственности городских округов, и на землях или земельных участках, государственная собственность на которые не разграничена (плата по договорам на установку и эксплуатацию рекламных конструкций)
180	902	1 11 09080 04 0015 120	Плата, поступившая в рамках договора за предоставление права на размещение и эксплуатацию нестационарного торгового объекта, установку и эксплуатацию рекламных конструкций на землях или земельных участках, находящихся в собственности городских округов, и на землях или земельных участках, государственная собственность на которые не разграничена (плата за размещение нестационарных торговых объектов)
181	902	1 11 09080 04 0018 120	Плата, поступившая в рамках договора за предоставление права на размещение и эксплуатацию нестационарного торгового объекта, установку и эксплуатацию рекламных конструкций на землях или земельных участках, находящихся в собственности городских округов, и на землях или земельных участках, государственная собственность на которые не разграничена (плата за размещение временных сооружений)
182	902	1 13 02064 04 0000 130	Доходы, поступающие в порядке возмещения расходов, понесенных в связи с эксплуатацией имущества городских округов
183	902	1 13 02994 04 0030 130	Прочие доходы от компенсации затрат бюджетов городских округов (возмещение виновным лицом)
184	902	1 13 02994 04 0040 130	Прочие доходы от компенсации затрат бюджетов городских округов (возврат дебиторской задолженности прошлых лет за счет средств местного бюджета)
185	902	1 13 02994 04 0050 130	Прочие доходы от компенсации затрат бюджетов городских округов (демонтаж рекламных конструкций)

186	902	1 13 02994 04 0070 130	Прочие доходы от компенсации затрат бюджетов городских округов (возврат дебиторской задолженности прошлых лет за счет краевых денежных средств)
187	902	1 13 02994 04 0080 130	Прочие доходы от компенсации затрат бюджетов городских округов (дебиторская задолженность прошлых лет по федеральным целевым средствам)
188	902	1 13 02994 04 0090 130	Прочие доходы от компенсации затрат бюджетов городских округов (возмещение страховых взносов на обязательное социальное страхование от несчастных случаев)
189	902	1 14 02042 04 0000 410	Доходы от реализации имущества, находящегося в оперативном управлении учреждений, находящихся в ведении органов управления городских округов (за исключением имущества муниципальных бюджетных и автономных учреждений), в части реализации основных средств по указанному имуществу
190	902	1 14 02042 04 0000 440	Доходы от реализации имущества, находящегося в оперативном управлении учреждений, находящихся в ведении органов управления городских округов (за исключением имущества муниципальных бюджетных и автономных учреждений), в части реализации материальных запасов по указанному имуществу
191	902	1 14 02043 04 0000 410	Доходы от реализации иного имущества, находящегося в собственности городских округов (за исключением имущества муниципальных бюджетных и автономных учреждений, а также имущества муниципальных унитарных предприятий, в том числе казенных), в части реализации основных средств по указанному имуществу
192	902	1 14 02043 04 0000 440	Доходы от реализации иного имущества, находящегося в собственности городских округов (за исключением имущества муниципальных бюджетных и автономных учреждений, а также имущества муниципальных унитарных предприятий, в том числе казенных), в части реализации материальных запасов по указанному имуществу
193	902	1 14 06012 04 0000 430	Доходы от продажи земельных участков, государственная собственность на которые не разграничена и которые расположены в границах городских округов
194	902	1 16 07010 04 0000 140	Штрафы, неустойки, пени, уплаченные в случае просрочки исполнения поставщиком (подрядчиком, исполнителем) обязательств, предусмотренных муниципальным контрактом, заключенным муниципальным органом, казенным учреждением городского округа
195	902	1 16 07090 04 0000 140	Иные штрафы, неустойки, пени, уплаченные в соответствии с законом или договором в случае неисполнения или ненадлежащего исполнения обязательств перед муниципальным органом, (муниципальным казенным учреждением) городского округа
196	902	1 16 09040 04 0000 140	Денежные средства, изымаемые в собственность городского округа в соответствии с решениями судов (за исключением обвинительных приговоров судов)
197	902	1 16 10031 04 0000 140	Возмещение ущерба при возникновении страховых случаев, когда выгодоприобретателями выступают получатели средств бюджета городского округа
198	902	1 16 10032 04 0000 140	Прочее возмещение ущерба, причиненного муниципальному имуществу городского округа (за исключением имущества, закрепленного за муниципальными бюджетными (автономными) учреждениями, унитарными предприятиями)
199	902	1 16 10061 04 0000 140	Платежи в целях возмещения убытков, причиненных уклонением от заключения с муниципальным органом городского округа (муниципальным казенным учреждением) муниципального контракта, а также иные денежные средства, подлежащие зачислению в бюджет городского округа за нарушение законодательства Российской Федерации о контрактной системе в сфере закупок товаров, работ, услуг для обеспечения государственных и муниципальных нужд (за исключением муниципального контракта, финансируемого за счет средств муниципального дорожного фонда)
200	902	1 16 10081 04 0000 140	Платежи в целях возмещения ущерба при расторжении муниципального контракта, заключенного с муниципальным органом городского округа (муниципальным казенным учреждением), в связи с односторонним отказом исполнителя (подрядчика) от его исполнения (за исключением муниципального контракта, финансируемого за счет средств муниципального дорожного фонда)
201	902	1 16 10123 01 0041 140	Доходы от денежных взысканий (штрафов), поступающие в счет погашения задолженности, образовавшейся до 1 января 2020 года, подлежащие зачислению в бюджет муниципального образования по нормативам, действовавшим в 2019 году (доходы бюджетов городских округов за исключением доходов, направляемых на формирование муниципального дорожного фонда, а также иных платежей в случае принятия решения финансовым органом муниципального образования о раздельном учете задолженности)
202	902	1 17 01040 04 0000 180	Невыясненные поступления, зачисляемые в бюджеты городских округов
203	902	1 17 05040 04 0000 180	Прочие неналоговые доходы бюджетов городских округов
204	902	2 03 04020 04 0000 150	Поступления от денежных пожертвований, предоставляемых государственными (муниципальными) организациями получателям средств бюджетов городских округов
205	902	2 07 04020 04 0000 150	Поступления от денежных пожертвований, предоставляемых физическими лицами получателям средств бюджетов городских округов
206	902	2 07 04050 04 0000 150	Прочие безвозмездные поступления в бюджеты городских округов
207	<b>903</b>	<b>Финансовое управление администрации города Канска</b>	
208	903	1 13 02994 04 0040 130	Прочие доходы от компенсации затрат бюджетов городских округов (возврат дебиторской задолженности прошлых лет за счет средств местного бюджета)
209	903	1 13 02994 04 0070 130	Прочие доходы от компенсации затрат бюджетов городских округов (возврат дебиторской задолженности прошлых лет за счет краевых денежных средств)
210	903	1 13 02994 04 0080 130	Прочие доходы от компенсации затрат бюджетов городских округов (дебиторская задолженность прошлых лет по федеральным целевым средствам)
211	903	1 13 02994 04 0090 130	Прочие доходы от компенсации затрат бюджетов городских округов (возмещение страховых взносов на обязательное социальное страхование от несчастных случаев)
212	903	1 16 07010 04 0000 140	Штрафы, неустойки, пени, уплаченные в случае просрочки исполнения поставщиком (подрядчиком, исполнителем) обязательств, предусмотренных муниципальным контрактом, заключенным муниципальным органом, казенным учреждением городского округа
213	903	1 16 07090 04 0000 140	Иные штрафы, неустойки, пени, уплаченные в соответствии с законом или договором в случае неисполнения или ненадлежащего исполнения обязательств перед муниципальным органом, (муниципальным казенным учреждением) городского округа
214	903	1 16 09040 04 0000 140	Денежные средства, изымаемые в собственность городского округа в соответствии с решениями судов (за исключением обвинительных приговоров судов)
215	903	1 16 10031 04 0000 140	Возмещение ущерба при возникновении страховых случаев, когда выгодоприобретателями выступают получатели средств бюджета городского округа
216	903	1 16 10032 04 0000 140	Прочее возмещение ущерба, причиненного муниципальному имуществу городского округа (за исключением имущества, закрепленного за муниципальными бюджетными (автономными) учреждениями, унитарными предприятиями)
217	903	1 16 10061 04 0000 140	Платежи в целях возмещения убытков, причиненных уклонением от заключения с муниципальным органом городского округа (муниципальным казенным учреждением) муниципального контракта, а также иные денежные средства, подлежащие зачислению в бюджет городского округа за нарушение законодательства Российской Федерации о контрактной системе в сфере закупок товаров, работ, услуг для обеспечения государственных и муниципальных нужд (за исключением муниципального контракта, финансируемого за счет средств муниципального дорожного фонда)
218	903	1 16 10081 04 0000 140	Платежи в целях возмещения ущерба при расторжении муниципального контракта, заключенного с муниципальным органом городского округа (муниципальным казенным учреждением), в связи с односторонним отказом исполнителя (подрядчика) от его исполнения (за исключением муниципального контракта, финансируемого за счет средств муниципального дорожного фонда)
219	903	1 17 01040 04 0000 180	Невыясненные поступления, зачисляемые в бюджеты городских округов
220	903	1 17 05040 04 0000 180	Прочие неналоговые доходы бюджетов городских округов
221	903	1 18 01410 04 0000 150	Поступления в бюджеты городских округов по решениям о взыскании средств из иных бюджетов бюджетной системы Российской Федерации
222	903	1 18 01420 04 0000 150	Перечисления из бюджетов городских округов по решениям о взыскании средств
223	903	1 18 02400 04 0000 150	Поступления в бюджеты городских округов (перечисления из бюджетов городских округов) по урегулированию расчетов между бюджетами бюджетной системы Российской Федерации по распределенным доходам
224	903	2 02 15001 04 0000 150	Дотации бюджетам городских округов на выравнивание бюджетной обеспеченности из бюджета субъекта Российской Федерации
225	903	2 02 15002 04 0000 150	Дотации бюджетам городских округов на поддержку мер по обеспечению сбалансированности бюджетов
226	903	2 02 19999 04 2724 150	Прочие дотации бюджетам городских округов (на частичную компенсацию расходов на повышение оплаты труда отдельным категориям работников бюджетной сферы)
227	903	2 02 20299 04 0000 150	Субсидии бюджетам городских округов на обеспечение мероприятий по переселению граждан из аварийного жилищного фонда, в том числе переселению граждан из аварийного жилищного фонда с учетом необходимости развития малоэтажного жилищного строительства, за счет средств, поступивших от государственной корпорации - Фонда содействия реформированию жилищно-коммунального хозяйства
228	903	2 02 20302 04 0000 150	Субсидии бюджетам городских округов на обеспечение мероприятий по переселению граждан из аварийного жилищного фонда, в том числе переселению граждан из аварийного жилищного фонда с учетом необходимости развития малоэтажного жилищного строительства, за счет средств бюджетов
229	903	2 02 25027 04 0000 150	Субсидии бюджетам городских округов на реализацию мероприятий государственной программы Российской Федерации «Доступная среда»
230	903	2 02 25116 04 0000 150	Субсидии бюджетам городских округов на реализацию программы комплексного развития молодежной политики в регионах Российской Федерации «Регион для молодых»
231	903	2 02 25169 04 0000 150	Субсидии бюджетам городских округов на создание и обеспечение функционирования центров образования естественно-научной и технологической направленности в общеобразовательных организациях, расположенных в сельской местности и малых городах

232	903	2 02 25172 04 0000 150	Субсидии бюджетам городских округов на оснащение (обновление материально-технической базы) оборудованием, средствами обучения и воспитания общеобразовательных организаций, в том числе осуществляющих образовательную деятельность по адаптированным основным общеобразовательным программам
233	903	2 02 25173 04 0000 150	Субсидии бюджетам городских округов на создание детских технопарков «Кванториум»
234	903	2 02 25210 04 0000 150	Субсидии бюджетам городских округов на обеспечение образовательных организаций материально-технической базой для внедрения цифровой образовательной среды
235	903	2 02 25229 04 0000 150	Субсидии бюджетам городских округов на приобретение спортивного оборудования и инвентаря для приведения организаций спортивной подготовки в нормативное состояние
236	903	2 02 25243 04 0000 150	Субсидии бюджетам городских округов на строительство и реконструкцию (модернизацию) объектов питьевого водоснабжения
237	903	2 02 25304 04 0000 150	Субсидии бюджетам городских округов на организацию бесплатного горячего питания обучающихся, получающих начальное общее образование в государственных и муниципальных образовательных организациях
238	903	2 02 25394 04 0000 150	Субсидии бюджетам городских округов на приведение в нормативное состояние автомобильных дорог и искусственных дорожных сооружений в рамках реализации национального проекта «Безопасные качественные дороги»
239	903	2 02 25497 04 0000 150	Субсидии бюджетам городских округов на реализацию мероприятий по обеспечению жильем молодых семей
240	903	2 02 25519 04 0000 150	Субсидии бюджетам городских округов на поддержку отрасли культуры
241	903	2 02 25555 04 0000 150	Субсидии бюджетам городских округов на реализацию программ формирования современной городской среды
242	903	2 02 29900 04 0000 150	Субсидии бюджетам городских округов из местных бюджетов
243	903	2 02 29999 04 1060 150	Прочие субсидии бюджетам городских округов (на реализацию мероприятий, направленных на повышение безопасности дорожного движения, за счет средств дорожного фонда Красноярского края)
244	903	2 02 29999 04 2650 150	Прочие субсидии бюджетам городских округов (на выполнение требований федеральных стандартов спортивной подготовки)
245	903	2 02 29999 04 2654 150	Прочие субсидии бюджетам городских округов (на развитие детско-юношеского спорта)
246	903	2 02 29999 04 7395 150	Прочие субсидии бюджетам городских округов (на осуществление дорожной деятельности в целях решения задач социально-экономического развития территорий за счет средств дорожного фонда)
247	903	2 02 29999 04 7397 150	Прочие субсидии бюджетам городских округов (на частичное финансирование (возмещение) расходов на выплаты врачам (включая санитарных врачей), медицинским сестрам диетическим, шеф-поварам, старшим воспитателям муниципальных загородных оздоровительных лагерей, оплату услуг по санитарно-эпидемиологической оценке обстановки муниципальных загородных оздоровительных лагерей, оказанных на договорной основе, в случае отсутствия в муниципальных загородных оздоровительных лагерях санитарных врачей)
248	903	2 02 29999 04 7398 150	Прочие субсидии бюджетам городских округов (на проведение мероприятий, направленных на обеспечение безопасного участия детей в дорожном движении)
249	903	2 02 29999 04 7410 150	Прочие субсидии бюджетам городских округов (на реализацию мероприятий в сфере укрепления межнационального и межконфессионального согласия)
250	903	2 02 29999 04 7413 150	Прочие субсидии бюджетам городских округов (на частичное финансирование (возмещение) расходов на содержание единых дежурно-диспетчерских служб муниципальных образований Красноярского края)
251	903	2 02 29999 04 7427 150	Прочие субсидии бюджетам городских округов (на обустройство участков улично-дорожной сети вблизи образовательных организаций для обеспечения безопасности дорожного движения за счет средств дорожного фонда Красноярского края)
252	903	2 02 29999 04 7448 150	Прочие субсидии бюджетам городских округов (на выполнение работ по сохранению объектов культурного наследия, находящихся в собственности муниципальных образований Красноярского края, увековечивающих память погибших в годы Великой Отечественной войны)
253	903	2 02 29999 04 7449 150	Прочие субсидии бюджетам городских округов (на государственную поддержку комплексного развития муниципальных учреждений культуры и образовательных организаций в области культуры)
254	903	2 02 29999 04 7454 150	Прочие субсидии бюджетам городских округов (на развитие системы патриотического воспитания в рамках деятельности муниципальных молодежных центров)
255	903	2 02 29999 04 7456 150	Прочие субсидии бюджетам городских округов (на поддержку деятельности муниципальных молодежных центров)
256	903	2 02 29999 04 7461 150	Прочие субсидии бюджетам городских округов (на строительство муниципальных объектов коммунальной и транспортной инфраструктуры)
257	903	2 02 29999 04 7462 150	Прочие субсидии бюджетам городских округов (на реализацию мероприятий по переселению граждан, проживающих в жилых помещениях, непригодных для проживания, в многоквартирных домах, признанных аварийными и подлежащими сносу или реконструкции)
258	903	2 02 29999 04 7475 150	Прочие субсидии бюджетам городских округов (на обеспечение деятельности муниципальных архивов края)
259	903	2 02 29999 04 7482 150	Прочие субсидии бюджетам городских округов (для постоянно действующих коллективов самодеятельного художественного творчества Красноярского края (любительских творческих коллективов) на поддержку творческих фестивалей и конкурсов, в том числе для детей и молодежи)
260	903	2 02 29999 04 7486 150	Прочие субсидии бюджетам городских округов (на оснащение музыкальными инструментами детских школ искусств)
261	903	2 02 29999 04 7488 150	Прочие субсидии бюджетам городских округов (на комплектование книжных фондов библиотек)
262	903	2 02 29999 04 7497 150	Прочие субсидии бюджетам городских округов (на мероприятия в области обеспечения капитального ремонта, реконструкции и строительства гидротехнических сооружений)
263	903	2 02 29999 04 7509 150	Прочие субсидии бюджетам городских округов (на капитальный ремонт и ремонт автомобильных дорог общего пользования местного значения за счет средств дорожного фонда Красноярского края)
264	903	2 02 29999 04 7553 150	Прочие субсидии бюджетам городских округов (на финансирование (возмещение) расходов, направленных на сохранение и развитие материально-технической базы муниципальных загородных оздоровительных лагерей)
265	903	2 02 29999 04 7559 150	Прочие субсидии бюджетам городских округов (на проведение мероприятий по обеспечению антитеррористической защищенности объектов образования)
266	903	2 02 29999 04 7560 150	Прочие субсидии бюджетам городских округов (на модернизацию материально-технической базы организаций дополнительного образования с целью создания новых мест для реализации дополнительных общеразвивающих программ)
267	903	2 02 29999 04 7563 150	Прочие субсидии бюджетам городских округов (на приведение зданий и сооружений общеобразовательных организаций в соответствие с требованиями законодательства)
268	903	2 02 29999 04 7568 150	Прочие субсидии бюджетам городских округов (на увеличение охвата детей, обучающихся по дополнительным общеразвивающим программам)
269	903	2 02 29999 04 7571 150	Прочие субсидии бюджетам городских округов (на финансирование расходов по капитальному ремонту, реконструкции находящихся в муниципальной собственности объектов коммунальной инфраструктуры, источников тепловой энергии и тепловых сетей, объектов электросетевого хозяйства и источников электрической энергии, а также на приобретение технологического оборудования, спецтехники для обеспечения функционирования систем теплоснабжения, электроснабжения, водоснабжения, водоотведения и очистки сточных вод)
270	903	2 02 29999 04 7575 150	Прочие субсидии бюджетам городских округов (на строительство, и (или) реконструкцию, и (или) ремонт объектов электроснабжения, водоснабжения, находящихся в собственности муниципальных образований, для обеспечения подключения некоммерческих товариществ к источникам электроснабжения, водоснабжения)
271	903	2 02 29999 04 7576 150	Прочие субсидии бюджетам городских округов (на разработку проектной документации по восстановлению мостов и путепроводов на автомобильных дорогах местного значения, находящихся в аварийном и предаварийном состоянии, за счет средств дорожного фонда Красноярского края)
272	903	2 02 29999 04 7579 150	Прочие субсидии бюджетам городских округов (на реализацию муниципальных программ (подпрограмм) поддержки социально ориентированных некоммерческих организаций)
273	903	2 02 29999 04 7607 150	Прочие субсидии бюджетам городских округов (на реализацию муниципальных программ развития субъектов малого и среднего предпринимательства)
274	903	2 02 29999 04 7661 150	Прочие субсидии бюджетам городских округов (на реализацию инвестиционных проектов субъектами малого и среднего предпринимательства в приоритетных отраслях)
275	903	2 02 29999 04 7662 150	Прочие субсидии бюджетам городских округов (на поддержку деятельности муниципальных ресурсных центров поддержки добровольчества (волонтерства))
276	903	2 02 29999 04 7663 150	Прочие субсидии бюджетам городских округов (на развитие экстремальных видов спорта в рамках деятельности муниципальных молодежных центров)
277	903	2 02 29999 04 7668 150	Прочие субсидии бюджетам городских округов (на реализацию муниципальных программ развития субъектов малого и среднего предпринимательства в целях предоставления грантовой поддержки на начало ведения предпринимательской деятельности)
278	903	2 02 29999 04 7675 150	Прочие субсидии бюджетам городских округов (на приобретение извещателей дымовых автономных отдельным категориям граждан в целях оснащения ими жилых помещений)

279	903	2 02 29999 04 7840 150	Прочие субсидии бюджетам городских округов (на осуществление (возмещение) расходов, направленных на развитие и повышение качества работы муниципальных учреждений, предоставление новых муниципальных услуг, повышение их качества)
280	903	2 02 29999 04 7844 150	Прочие субсидии бюджетам городских округов (на реализацию мероприятий по благоустройству территорий)
281	903	2 02 30024 04 0289 150	Субвенции бюджетам городских округов на выполнение передаваемых полномочий субъектов Российской Федерации (на организацию и осуществление деятельности по опеке и попечительству в отношении совершеннолетних граждан, а также в сфере патронажа)
282	903	2 02 30024 04 7408 150	Субвенции бюджетам городских округов на выполнение передаваемых полномочий субъектов Российской Федерации (на обеспечение государственных гарантий реализации прав на получение общедоступного и бесплатного дошкольного образования в муниципальных дошкольных образовательных организациях, находящихся на территории края, общедоступного и бесплатного дошкольного образования в муниципальных общеобразовательных организациях, находящихся на территории края, в части обеспечения деятельности административно-хозяйственного, учебно-вспомогательного персонала и иных категорий работников образовательных организаций, участвующих в реализации общеобразовательных программ в соответствии с федеральными государственными образовательными стандартами)
283	903	2 02 30024 04 7409 150	Субвенции бюджетам городских округов на выполнение передаваемых полномочий субъектов Российской Федерации (на обеспечение государственных гарантий реализации прав на получение общедоступного и бесплатного начального общего, основного общего, среднего общего образования в муниципальных общеобразовательных организациях, находящихся на территории края, обеспечение дополнительного образования детей в муниципальных общеобразовательных организациях, находящихся на территории края, в части обеспечения деятельности административно-хозяйственного, учебно-вспомогательного персонала и иных категорий работников образовательных организаций, участвующих в реализации общеобразовательных программ в соответствии с федеральными государственными образовательными стандартами)
284	903	2 02 30024 04 7429 150	Субвенции бюджетам городских округов на выполнение передаваемых полномочий субъектов Российской Федерации (на осуществление государственных полномочий по осуществлению уведомительной регистрации коллективных договоров и территориальных соглашений и контроля за их исполнением)
285	903	2 02 30024 04 7446 150	Субвенции бюджетам городских округов на выполнение передаваемых полномочий субъектов Российской Федерации (на осуществление мониторинга состояния и развития лесной промышленности)
286	903	2 02 30024 04 7514 150	Субвенции бюджетам городских округов на выполнение передаваемых полномочий субъектов Российской Федерации (на выполнение государственных полномочий по созданию и обеспечению деятельности административных комиссий)
287	903	2 02 30024 04 7518 150	Субвенции бюджетам городских округов на выполнение передаваемых полномочий субъектов Российской Федерации (на выполнение отдельных государственных полномочий по организации мероприятий при осуществлении деятельности по обращению с животными без владельцев)
288	903	2 02 30024 04 7519 150	Субвенции бюджетам городских округов на выполнение передаваемых полномочий субъектов Российской Федерации (на осуществление государственных полномочий в области архивного дела)
289	903	2 02 30024 04 7552 150	Субвенции бюджетам городских округов на выполнение передаваемых полномочий субъектов Российской Федерации (на реализацию государственных полномочий по организации и осуществлению деятельности по опеке и попечительству)
290	903	2 02 30024 04 7554 150	Субвенции бюджетам городских округов на выполнение передаваемых полномочий субъектов Российской Федерации (на исполнение государственных полномочий по осуществлению присмотра и ухода за детьми-инвалидами, детьми-сиротами и детьми, оставшимися без попечения родителей, а также за детьми с туберкулезной интоксикацией, обучающимися в муниципальных образовательных организациях, реализующих образовательную программу дошкольного образования, без взимания родительской платы)
291	903	2 02 30024 04 7564 150	Субвенции бюджетам городских округов на выполнение передаваемых полномочий субъектов Российской Федерации (на обеспечение государственных гарантий реализации прав на получение общедоступного и бесплатного начального общего, основного общего, среднего общего образования в муниципальных общеобразовательных организациях, находящихся на территории края, обеспечение дополнительного образования детей в муниципальных общеобразовательных организациях, находящихся на территории края, за исключением обеспечения деятельности административно-хозяйственного, учебно-вспомогательного персонала и иных категорий работников образовательных организаций, участвующих в реализации общеобразовательных программ в соответствии с федеральными государственными образовательными стандартами)
292	903	2 02 30024 04 7566 150	Субвенции бюджетам городских округов на выполнение передаваемых полномочий субъектов Российской Федерации (на обеспечение бесплатным питанием обучающихся в муниципальных и частных общеобразовательных организациях по имеющим государственную аккредитацию основным общеобразовательным программам)
293	903	2 02 30024 04 7570 150	Субвенции бюджетам городских округов на выполнение передаваемых полномочий субъектов Российской Федерации (на реализацию отдельных мер по обеспечению ограничения платы граждан за коммунальные услуги)
294	903	2 02 30024 04 7587 150	Субвенции бюджетам городских округов на выполнение передаваемых полномочий субъектов Российской Федерации (на реализацию государственных полномочий по обеспечению жилыми помещениями детей-сирот и детей, оставшихся без попечения родителей, лиц из числа детей-сирот и детей, оставшихся без попечения родителей)
295	903	2 02 30024 04 7588 150	Субвенции бюджетам городских округов на выполнение передаваемых полномочий субъектов Российской Федерации (на обеспечение государственных гарантий реализации прав на получение общедоступного и бесплатного дошкольного образования в муниципальных дошкольных образовательных организациях, находящихся на территории края, общедоступного и бесплатного дошкольного образования в муниципальных общеобразовательных организациях, находящихся на территории края, за исключением обеспечения деятельности административно-хозяйственного, учебно-вспомогательного персонала и иных категорий работников образовательных организаций, участвующих в реализации общеобразовательных программ в соответствии с федеральными государственными образовательными стандартами)
296	903	2 02 30024 04 7604 150	Субвенции бюджетам городских округов на выполнение передаваемых полномочий субъектов Российской Федерации (на осуществление государственных полномочий по созданию и обеспечению деятельности комиссий по делам несовершеннолетних и защите их прав)
297	903	2 02 30024 04 7649 150	Субвенции бюджетам городских округов на выполнение передаваемых полномочий субъектов Российской Федерации (на осуществление государственных полномочий по организации и обеспечению отдыха и оздоровления детей)
298	903	2 02 30024 04 7670 150	Субвенции бюджетам городских округов на выполнение передаваемых полномочий субъектов Российской Федерации (на осуществление государственных полномочий по обеспечению жилыми помещениями граждан, уволенных с военной службы (службы), и приравненных к ним лиц)
299	903	2 02 30024 04 7846 150	Субвенции бюджетам городских округов на выполнение передаваемых полномочий субъектов Российской Федерации (на реализацию государственных полномочий по обеспечению предоставления меры социальной поддержки гражданам, достигшим возраста 23 лет и старше, имевшим в соответствии с федеральным законодательством статус детей-сирот, детей, оставшихся без попечения родителей, лиц из числа детей-сирот и детей, оставшихся без попечения родителей)
300	903	2 02 30029 04 0000 150	Субвенции бюджетам городских округов на компенсацию части платы, взимаемой с родителей (законных представителей) за присмотр и уход за детьми, посещающими образовательные организации, реализующие образовательные программы дошкольного образования
301	903	2 02 35082 04 0000 150	Субвенции бюджетам городских округов на предоставление жилых помещений детям-сиротам и детям, оставшимся без попечения родителей, лицам из их числа по договорам найма специализированных жилых помещений
302	903	2 02 35120 04 0000 150	Субвенции бюджетам городских округов на осуществление полномочий по составлению (изменению) списков кандидатов в присяжные заседатели федеральных судов общей юрисдикции в Российской Федерации
303	903	2 02 35485 04 0000 150	Субвенции бюджетам городских округов на обеспечение жильем граждан, уволенных с военной службы (службы), и приравненных к ним лиц
304	903	2 02 45179 04 0000 150	Межбюджетные трансферты, передаваемые бюджетам городских округов на проведение мероприятий по обеспечению деятельности советников директора по воспитанию и взаимодействию с детскими общественными объединениями в общеобразовательных организациях
305	903	2 02 45303 04 0000 150	Межбюджетные трансферты, передаваемые бюджетам городских округов на ежемесячное денежное вознаграждение за классное руководство педагогическим работникам государственных и муниципальных общеобразовательных организаций
306	903	2 02 45424 04 0000 150	Межбюджетные трансферты, передаваемые бюджетам городских округов на создание комфортной городской среды в малых городах и исторических поселениях - победителей Всероссийского конкурса лучших проектов создания комфортной городской среды
307	903	2 02 45454 04 0000 150	Межбюджетные трансферты, передаваемые бюджетам городских округов на создание модельных муниципальных библиотек
308	903	2 02 49999 04 0853 150	Прочие межбюджетные трансферты, передаваемые бюджетам городских округов (на финансовое обеспечение (возмещение) расходов, связанных с предоставлением мер социальной поддержки в сфере дошкольного и общего образования детям из семей лиц, принимающих участие в специальной военной операции)
309	903	2 02 49999 04 5299 150	Прочие межбюджетные трансферты, передаваемые бюджетам городских округов (на обустройство и восстановление воинских захоронений)
310	903	2 02 49999 04 7418 150	Прочие межбюджетные трансферты, передаваемые бюджетам городских округов (на поддержку физкультурно-спортивных клубов по месту жительства)
311	903	2 02 49999 04 7463 150	Прочие межбюджетные трансферты, передаваемые бюджетам городских округов (на обустройство мест (площадок) накопления отходов потребления и (или) приобретения контейнерного оборудования)
312	903	2 02 49999 04 7555 150	Прочие межбюджетные трансферты, передаваемые бюджетам городских округов (на реализацию мероприятий по профилактике заболеваний путем организации и проведения акарицидных обработок наиболее посещаемых населением мест)
313	903	2 02 49999 04 7664 150	Прочие межбюджетные трансферты, передаваемые бюджетам городских округов (на государственную поддержку муниципальных комплексных проектов развития)
314	903	2 02 49999 04 7744 150	Прочие межбюджетные трансферты, передаваемые бюджетам городских округов (за содействия достижению и (или) поощрения достижения наилучших значений показателей эффективности деятельности органов местного самоуправления)
315	903	2 02 49999 04 7745 150	Прочие межбюджетные трансферты, передаваемые бюджетам городских округов (за содействие развитию налогового потенциала)
316	903	2 07 04020 04 0000 150	Поступления от денежных пожертвований, предоставляемых физическими лицами получателям средств бюджетов городских округов
317	903	2 07 04050 04 0000 150	Прочие безвозмездные поступления в бюджеты городских округов
318	903	2 08 04000 04 0000 150	Перечисления из бюджетов городских округов (в бюджеты городских округов) для осуществления возврата (зачета) излишне уплаченных или излишне взысканных сумм налогов, сборов и иных платежей, а также сумм процентов за несвоевременное осуществление такого возврата и процентов, начисленных на излишне взысканные суммы



319	903	2 18 60010 04 0000 150	Доходы бюджетов городских округов от возврата остатков субсидий, субвенций и иных межбюджетных трансфертов, имеющих целевое назначение, прошлых лет из иных бюджетов бюджетной системы Российской Федерации
320	903	2 19 25304 04 0000 150	Возврат остатков субсидий на организацию бесплатного горячего питания обучающихся, получающих начальное общее образование в государственных и муниципальных образовательных организациях, из бюджетов городских округов
321	903	2 19 60010 04 0000 150	Возврат прочих остатков субсидий, субвенций и иных межбюджетных трансфертов, имеющих целевое назначение, прошлых лет из бюджетов городских округов
322	<b>904</b>	<b>муниципальное казенное учреждение «Управление по делам гражданской обороны и чрезвычайным ситуациям администрации города Канска»</b>	
323	904	1 13 01994 04 0000 130	Прочие доходы от оказания платных услуг (работ) получателями средств бюджетов городских округов
324	904	1 13 02994 04 0010 130	Прочие доходы от компенсации затрат бюджетов городских округов (прочие доходы от компенсации затрат)
325	904	1 13 02994 04 0020 130	Прочие доходы от компенсации затрат бюджетов городских округов (возмещение ЕДДС)
326	904	1 13 02994 04 0040 130	Прочие доходы от компенсации затрат бюджетов городских округов (возврат дебиторской задолженности прошлых лет за счет средств местного бюджета)
327	904	1 13 02994 04 0070 130	Прочие доходы от компенсации затрат бюджетов городских округов (возврат дебиторской задолженности прошлых лет за счет краевых денежных средств)
328	904	1 13 02994 04 0080 130	Прочие доходы от компенсации затрат бюджетов городских округов (дебиторская задолженность прошлых лет по федеральным целевым средствам)
329	904	1 13 02994 04 0090 130	Прочие доходы от компенсации затрат бюджетов городских округов (возмещение страховых взносов на обязательное социальное страхование от несчастных случаев)
330	904	1 14 02042 04 0000 440	Доходы от реализации имущества, находящегося в оперативном управлении учреждений, находящихся в ведении органов управления городских округов (за исключением имущества муниципальных бюджетных и автономных учреждений), в части реализации материальных запасов по указанному имуществу
331	904	1 16 07010 04 0000 140	Штрафы, неустойки, пени, уплаченные в случае просрочки исполнения поставщиком (подрядчиком, исполнителем) обязательств, предусмотренных муниципальным контрактом, заключенным муниципальным органом, казенным учреждением городского округа
332	904	1 16 07090 04 0000 140	Иные штрафы, неустойки, пени, уплаченные в соответствии с законом или договором в случае неисполнения или ненадлежащего исполнения обязательств перед муниципальным органом, (муниципальным казенным учреждением) городского округа
333	904	1 16 09040 04 0000 140	Денежные средства, изымаемые в собственность городского округа в соответствии с решениями судов (за исключением обвинительных приговоров судов)
334	904	1 16 10031 04 0000 140	Возмещение ущерба при возникновении страховых случаев, когда выгодоприобретателями выступают получатели средств бюджета городского округа
335	904	1 16 10032 04 0000 140	Прочее возмещение ущерба, причиненного муниципальному имуществу городского округа (за исключением имущества, закрепленного за муниципальными бюджетными (автономными) учреждениями, унитарными предприятиями)
336	904	1 16 10061 04 0000 140	Платежи в целях возмещения убытков, причиненных уклонением от заключения с муниципальным органом городского округа (муниципальным казенным учреждением) муниципального контракта, а также иные денежные средства, подлежащие зачислению в бюджет городского округа за нарушение законодательства Российской Федерации о контрактной системе в сфере закупок товаров, работ, услуг для обеспечения государственных и муниципальных нужд (за исключением муниципального контракта, финансируемого за счет средств муниципального дорожного фонда)
337	904	1 16 10081 04 0000 140	Платежи в целях возмещения ущерба при расторжении муниципального контракта, заключенного с муниципальным органом городского округа (муниципальным казенным учреждением), в связи с односторонним отказом исполнителя (подрядчика) от его исполнения (за исключением муниципального контракта, финансируемого за счет средств муниципального дорожного фонда)
338	904	1 17 01040 04 0000 180	Невыясненные поступления, зачисляемые в бюджеты городских округов
339	904	1 17 05040 04 0000 180	Прочие неналоговые доходы бюджетов городских округов
340	904	2 03 04020 04 0000 150	Поступления от денежных пожертвований, предоставляемых государственными (муниципальными) организациями получателям средств бюджетов городских округов
341	904	2 07 04020 04 0000 150	Поступления от денежных пожертвований, предоставляемых физическими лицами получателям средств бюджетов городских округов
342	904	2 07 04050 04 0000 150	Прочие безвозмездные поступления в бюджеты городских округов
343	<b>906</b>	<b>Управление образования администрации города Канска</b>	
344	906	1 13 02064 04 0000 130	Доходы, поступающие в порядке возмещения расходов, понесенных в связи с эксплуатацией имущества городских округов
345	906	1 13 02994 04 0010 130	Прочие доходы от компенсации затрат бюджетов городских округов (прочие доходы от компенсации затрат)
346	906	1 13 02994 04 0040 130	Прочие доходы от компенсации затрат бюджетов городских округов (возврат дебиторской задолженности прошлых лет за счет средств местного бюджета)
347	906	1 13 02994 04 0070 130	Прочие доходы от компенсации затрат бюджетов городских округов (возврат дебиторской задолженности прошлых лет за счет краевых денежных средств)
348	906	1 13 02994 04 0080 130	Прочие доходы от компенсации затрат бюджетов городских округов (дебиторская задолженность прошлых лет по федеральным целевым средствам)
349	906	1 13 02994 04 0090 130	Прочие доходы от компенсации затрат бюджетов городских округов (возмещение страховых взносов на обязательное социальное страхование от несчастных случаев)
350	906	1 14 02042 04 0000 440	Доходы от реализации имущества, находящегося в оперативном управлении учреждений, находящихся в ведении органов управления городских округов (за исключением имущества муниципальных бюджетных и автономных учреждений), в части реализации материальных запасов по указанному имуществу
351	906	1 16 07010 04 0000 140	Штрафы, неустойки, пени, уплаченные в случае просрочки исполнения поставщиком (подрядчиком, исполнителем) обязательств, предусмотренных муниципальным контрактом, заключенным муниципальным органом, казенным учреждением городского округа
352	906	1 16 07090 04 0000 140	Иные штрафы, неустойки, пени, уплаченные в соответствии с законом или договором в случае неисполнения или ненадлежащего исполнения обязательств перед муниципальным органом, (муниципальным казенным учреждением) городского округа
353	906	1 16 09040 04 0000 140	Денежные средства, изымаемые в собственность городского округа в соответствии с решениями судов (за исключением обвинительных приговоров судов)
354	906	1 16 10031 04 0000 140	Возмещение ущерба при возникновении страховых случаев, когда выгодоприобретателями выступают получатели средств бюджета городского округа
355	906	1 16 10032 04 0000 140	Прочее возмещение ущерба, причиненного муниципальному имуществу городского округа (за исключением имущества, закрепленного за муниципальными бюджетными (автономными) учреждениями, унитарными предприятиями)
356	906	1 16 10061 04 0000 140	Платежи в целях возмещения убытков, причиненных уклонением от заключения с муниципальным органом городского округа (муниципальным казенным учреждением) муниципального контракта, а также иные денежные средства, подлежащие зачислению в бюджет городского округа за нарушение законодательства Российской Федерации о контрактной системе в сфере закупок товаров, работ, услуг для обеспечения государственных и муниципальных нужд (за исключением муниципального контракта, финансируемого за счет средств муниципального дорожного фонда)
357	906	1 16 10081 04 0000 140	Платежи в целях возмещения ущерба при расторжении муниципального контракта, заключенного с муниципальным органом городского округа (муниципальным казенным учреждением), в связи с односторонним отказом исполнителя (подрядчика) от его исполнения (за исключением муниципального контракта, финансируемого за счет средств муниципального дорожного фонда)
358	906	1 17 01040 04 0000 180	Невыясненные поступления, зачисляемые в бюджеты городских округов
359	906	1 17 05040 04 0000 180	Прочие неналоговые доходы бюджетов городских округов
360	906	1 17 15020 04 0000 150	Инициативные платежи, зачисляемые в бюджеты городских округов
361	906	2 03 04020 04 0000 150	Поступления от денежных пожертвований, предоставляемых государственными (муниципальными) организациями получателям средств бюджетов городских округов
362	906	2 07 04020 04 0000 150	Поступления от денежных пожертвований, предоставляемых физическими лицами получателям средств бюджетов городских округов
363	906	2 07 04050 04 0000 150	Прочие безвозмездные поступления в бюджеты городских округов
364	906	2 18 04010 04 0000 150	Доходы бюджетов городских округов от возврата бюджетными учреждениями остатков субсидий прошлых лет
365	906	2 18 04020 04 0000 150	Доходы бюджетов городских округов от возврата автономными учреждениями остатков субсидий прошлых лет
366	<b>909</b>	<b>Управление строительства и жилищно-коммунального хозяйства администрации города Канска</b>	
367	909	1 11 05092 04 0000 120	Доходы от предоставления на платной основе парковок (парковочных мест), расположенных на автомобильных дорогах общего пользования местного значения и местах внеуличной дорожной сети, относящихся к собственности городских округов

368	909	1 11 09044 04 0011 120	Прочие поступления от использования имущества, находящегося в собственности городских округов (за исключением имущества муниципальных бюджетных и автономных учреждений, а также имущества муниципальных унитарных предприятий, в том числе казенных) (плата за коммерческий найм)
369	909	1 11 09044 04 0012 120	Прочие поступления от использования имущества, находящегося в собственности городских округов (за исключением имущества муниципальных бюджетных и автономных учреждений, а также имущества муниципальных унитарных предприятий, в том числе казенных) (плата за соц. найм)
370	909	1 13 01530 04 0000 130	Плата за оказание услуг по присоединению объектов дорожного сервиса к автомобильным дорогам общего пользования местного значения, зачисляемая в бюджеты городских округов
371	909	1 13 01994 04 0000 130	Прочие доходы от оказания платных услуг (работ) получателями средств бюджетов городских округов
372	909	1 13 02064 04 0000 130	Доходы, поступающие в порядке возмещения расходов, понесенных в связи с эксплуатацией имущества городских округов
373	909	1 13 02994 04 0040 130	Прочие доходы от компенсации затрат бюджетов городских округов (возврат дебиторской задолженности прошлых лет за счет средств местного бюджета)
374	909	1 13 02994 04 0070 130	Прочие доходы от компенсации затрат бюджетов городских округов (возврат дебиторской задолженности прошлых лет за счет краевых денежных средств)
375	909	1 13 02994 04 0080 130	Прочие доходы от компенсации затрат бюджетов городских округов (дебиторская задолженность прошлых лет по федеральным целевым средствам)
376	909	1 13 02994 04 0090 130	Прочие доходы от компенсации затрат бюджетов городских округов (возмещение страховых взносов на обязательное социальное страхование от несчастных случаев)
377	909	1 14 02042 04 0000 440	Доходы от реализации имущества, находящегося в оперативном управлении учреждений, находящихся в ведении органов управления городских округов (за исключением имущества муниципальных бюджетных и автономных учреждений), в части реализации материальных запасов по указанному имуществу
378	909	1 16 07010 04 0000 140	Штрафы, неустойки, пени, уплаченные в случае просрочки исполнения поставщиком (подрядчиком, исполнителем) обязательств, предусмотренных муниципальным контрактом, заключенным муниципальным органом, казенным учреждением городского округа
379	909	1 16 07090 04 0000 140	Иные штрафы, неустойки, пени, уплаченные в соответствии с законом или договором в случае неисполнения или ненадлежащего исполнения обязательств перед муниципальным органом, (муниципальным казенным учреждением) городского округа
380	909	1 16 09040 04 0000 140	Денежные средства, изымаемые в собственность городского округа в соответствии с решениями судов (за исключением обвинительных приговоров судов)
381	909	1 16 10031 04 0000 140	Возмещение ущерба при возникновении страховых случаев, когда выгодоприобретателями выступают получатели средств бюджета городского округа
382	909	1 16 10032 04 0000 140	Прочее возмещение ущерба, причиненного муниципальному имуществу городского округа (за исключением имущества, закрепленного за муниципальными бюджетными (автономными) учреждениями, унитарными предприятиями)
383	909	1 16 10061 04 0000 140	Платежи в целях возмещения убытков, причиненных уклонением от заключения с муниципальным органом городского округа (муниципальным казенным учреждением) муниципального контракта, а также иные денежные средства, подлежащие зачислению в бюджет городского округа за нарушение законодательства Российской Федерации о контрактной системе в сфере закупок товаров, работ, услуг для обеспечения государственных и муниципальных нужд (за исключением муниципального контракта, финансируемого за счет средств муниципального дорожного фонда)
384	909	1 16 10062 04 0000 140	Платежи в целях возмещения убытков, причиненных уклонением от заключения с муниципальным органом городского округа (муниципальным казенным учреждением) муниципального контракта, финансируемого за счет средств муниципального дорожного фонда, а также иные денежные средства, подлежащие зачислению в бюджет городского округа за нарушение законодательства Российской Федерации о контрактной системе в сфере закупок товаров, работ, услуг для обеспечения государственных и муниципальных нужд
385	909	1 16 10081 04 0000 140	Платежи в целях возмещения ущерба при расторжении муниципального контракта, заключенного с муниципальным органом городского округа (муниципальным казенным учреждением), в связи с односторонним отказом исполнителя (подрядчика) от его исполнения (за исключением муниципального контракта, финансируемого за счет средств муниципального дорожного фонда)
386	909	1 16 10082 04 0000 140	Платежи в целях возмещения ущерба при расторжении муниципального контракта, финансируемого за счет средств муниципального дорожного фонда городского округа, в связи с односторонним отказом исполнителя (подрядчика) от его исполнения
387	909	1 16 10123 01 0041 140	Доходы от денежных взысканий (штрафов), поступающие в счет погашения задолженности, образовавшейся до 1 января 2020 года, подлежащие зачислению в бюджет муниципального образования по нормативам, действовавшим в 2019 году (доходы бюджетов городских округов за исключением доходов, направляемых на формирование муниципального дорожного фонда, а также иных платежей в случае принятия решения финансовым органом муниципального образования о раздельном учете задолженности)
388	909	1 16 10123 01 0042 140	Доходы от денежных взысканий (штрафов), поступающие в счет погашения задолженности, образовавшейся до 1 января 2020 года, подлежащие зачислению в бюджет муниципального образования по нормативам, действовавшим в 2019 году (доходы бюджетов городских округов, направляемые на формирование муниципального дорожного фонда)
389	909	1 16 11064 01 0000 140	Платежи, уплачиваемые в целях возмещения вреда, причиняемого автомобильным дорогам местного значения транспортными средствами, осуществляющими перевозки тяжеловесных и (или) крупногабаритных грузов
390	909	1 17 01040 04 0000 180	Невыясненные поступления, зачисляемые в бюджеты городских округов
391	909	1 17 05040 04 0000 180	Прочие неналоговые доходы бюджетов городских округов
392	909	1 17 15020 04 0000 150	Инициативные платежи, зачисляемые в бюджеты городских округов
393	909	2 03 04020 04 0000 150	Поступления от денежных пожертвований, предоставляемых государственными (муниципальными) организациями получателям средств бюджетов городских округов
394	909	2 07 04020 04 0000 150	Поступления от денежных пожертвований, предоставляемых физическими лицами получателям средств бюджетов городских округов
395	909	2 07 04050 04 0000 150	Прочие безвозмездные поступления в бюджеты городских округов
396	<b>911</b>	<b>Отдел физической культуры, спорта и молодежной политики администрации г. Канска</b>	
397	911	1 13 02994 04 0040 130	Прочие доходы от компенсации затрат бюджетов городских округов (возврат дебиторской задолженности прошлых лет за счет средств местного бюджета)
398	911	1 13 02994 04 0070 130	Прочие доходы от компенсации затрат бюджетов городских округов (возврат дебиторской задолженности прошлых лет за счет краевых денежных средств)
399	911	1 13 02994 04 0080 130	Прочие доходы от компенсации затрат бюджетов городских округов (дебиторская задолженность прошлых лет по федеральным целевым средствам)
400	911	1 13 02994 04 0090 130	Прочие доходы от компенсации затрат бюджетов городских округов (возмещение страховых взносов на обязательное социальное страхование от несчастных случаев)
401	911	1 16 07010 04 0000 140	Штрафы, неустойки, пени, уплаченные в случае просрочки исполнения поставщиком (подрядчиком, исполнителем) обязательств, предусмотренных муниципальным контрактом, заключенным муниципальным органом, казенным учреждением городского округа
402	911	1 16 07090 04 0000 140	Иные штрафы, неустойки, пени, уплаченные в соответствии с законом или договором в случае неисполнения или ненадлежащего исполнения обязательств перед муниципальным органом, (муниципальным казенным учреждением) городского округа
403	911	1 16 09040 04 0000 140	Денежные средства, изымаемые в собственность городского округа в соответствии с решениями судов (за исключением обвинительных приговоров судов)
404	911	1 16 10031 04 0000 140	Возмещение ущерба при возникновении страховых случаев, когда выгодоприобретателями выступают получатели средств бюджета городского округа
405	911	1 16 10032 04 0000 140	Прочее возмещение ущерба, причиненного муниципальному имуществу городского округа (за исключением имущества, закрепленного за муниципальными бюджетными (автономными) учреждениями, унитарными предприятиями)
406	911	1 16 10061 04 0000 140	Платежи в целях возмещения убытков, причиненных уклонением от заключения с муниципальным органом городского округа (муниципальным казенным учреждением) муниципального контракта, а также иные денежные средства, подлежащие зачислению в бюджет городского округа за нарушение законодательства Российской Федерации о контрактной системе в сфере закупок товаров, работ, услуг для обеспечения государственных и муниципальных нужд (за исключением муниципального контракта, финансируемого за счет средств муниципального дорожного фонда)
407	911	1 16 10081 04 0000 140	Платежи в целях возмещения ущерба при расторжении муниципального контракта, заключенного с муниципальным органом городского округа (муниципальным казенным учреждением), в связи с односторонним отказом исполнителя (подрядчика) от его исполнения (за исключением муниципального контракта, финансируемого за счет средств муниципального дорожного фонда)
408	911	1 17 01040 04 0000 180	Невыясненные поступления, зачисляемые в бюджеты городских округов
409	911	1 17 05040 04 0000 180	Прочие неналоговые доходы бюджетов городских округов
410	911	1 17 15020 04 0000 150	Инициативные платежи, зачисляемые в бюджеты городских округов
411	911	2 07 04020 04 0000 150	Поступления от денежных пожертвований, предоставляемых физическими лицами получателям средств бюджетов городских округов
412	911	2 07 04050 04 0000 150	Прочие безвозмездные поступления в бюджеты городских округов

413	911	2 18 04010 04 0000 150	Доходы бюджетов городских округов от возврата бюджетными учреждениями остатков субсидий прошлых лет
414	<b>915</b>	<b>Отдел культуры администрации г. Канска</b>	
415	915	1 13 02994 04 0040 130	Прочие доходы от компенсации затрат бюджетов городских округов (возврат дебиторской задолженности прошлых лет за счет средств местного бюджета)
416	915	1 13 02994 04 0070 130	Прочие доходы от компенсации затрат бюджетов городских округов (возврат дебиторской задолженности прошлых лет за счет краевых денежных средств)
417	915	1 13 02994 04 0080 130	Прочие доходы от компенсации затрат бюджетов городских округов (дебиторская задолженность прошлых лет по федеральным целевым средствам)
418	915	1 13 02994 04 0090 130	Прочие доходы от компенсации затрат бюджетов городских округов (возмещение страховых взносов на обязательное социальное страхование от несчастных случаев)
419	915	1 16 07010 04 0000 140	Штрафы, неустойки, пени, уплаченные в случае просрочки исполнения поставщиком (подрядчиком, исполнителем) обязательств, предусмотренных муниципальным контрактом, заключенным муниципальным органом, казенным учреждением городского округа
420	915	1 16 07090 04 0000 140	Иные штрафы, неустойки, пени, уплаченные в соответствии с законом или договором в случае неисполнения или ненадлежащего исполнения обязательств перед муниципальным органом, (муниципальным казенным учреждением) городского округа
421	915	1 16 09040 04 0000 140	Денежные средства, изымаемые в собственность городского округа в соответствии с решениями судов (за исключением обвинительных приговоров судов)
422	915	1 16 10031 04 0000 140	Возмещение ущерба при возникновении страховых случаев, когда выгодоприобретателями выступают получатели средств бюджета городского округа
423	915	1 16 10032 04 0000 140	Прочее возмещение ущерба, причиненного муниципальному имуществу городского округа (за исключением имущества, закрепленного за муниципальными бюджетными (автономными) учреждениями, унитарными предприятиями)
424	915	1 16 10061 04 0000 140	Платежи в целях возмещения убытков, причиненных уклонением от заключения с муниципальным органом городского округа (муниципальным казенным учреждением) муниципального контракта, а также иные денежные средства, подлежащие зачислению в бюджет городского округа за нарушение законодательства Российской Федерации о контрактной системе в сфере закупок товаров, работ, услуг для обеспечения государственных и муниципальных нужд (за исключением муниципального контракта, финансируемого за счет средств муниципального дорожного фонда)
425	915	1 16 10081 04 0000 140	Платежи в целях возмещения ущерба при расторжении муниципального контракта, заключенного с муниципальным органом городского округа (муниципальным казенным учреждением), в связи с односторонним отказом исполнителя (подрядчика) от его исполнения (за исключением муниципального контракта, финансируемого за счет средств муниципального дорожного фонда)
426	915	1 17 01040 04 0000 180	Невыясненные поступления, зачисляемые в бюджеты городских округов
427	915	1 17 05040 04 0000 180	Прочие неналоговые доходы бюджетов городских округов
428	915	1 17 15020 04 0000 150	Инициативные платежи, зачисляемые в бюджеты городских округов
429	915	2 07 04020 04 0000 150	Поступления от денежных пожертвований, предоставляемых физическими лицами получателям средств бюджетов городских округов
430	915	2 07 04050 04 0000 150	Прочие безвозмездные поступления в бюджеты городских округов
431	915	2 18 04010 04 0000 150	Доходы бюджетов городских округов от возврата бюджетными учреждениями остатков субсидий прошлых лет
432	<b>916</b>	<b>Управление градостроительства администрации города Канска</b>	
433	916	1 08 07150 01 1000 110	Государственная пошлина за выдачу разрешения на установку рекламной конструкции (сумма платежа (перерасчеты, недоимка и задолженность по соответствующему платежу, в том числе по отмененному))
434	916	1 08 07150 01 3000 110	Государственная пошлина за выдачу разрешения на установку рекламной конструкции (суммы денежных взысканий (штрафов) по соответствующему платежу согласно законодательству Российской Федерации)
435	916	1 08 07150 01 4000 110	Государственная пошлина за выдачу разрешения на установку рекламной конструкции (прочие поступления)
436	916	1 11 09080 04 0013 120	Плата, поступившая в рамках договора за предоставление права на размещение и эксплуатацию нестационарного торгового объекта, установку и эксплуатацию рекламных конструкций на землях или земельных участках, находящихся в собственности городских округов, и на землях или земельных участках, государственная собственность на которые не разграничена (продажа права на заключение договоров на установку и эксплуатацию рекламных конструкций)
437	916	1 11 09080 04 0016 120	Плата, поступившая в рамках договора за предоставление права на размещение и эксплуатацию нестационарного торгового объекта, установку и эксплуатацию рекламных конструкций на землях или земельных участках, находящихся в собственности городских округов, и на землях или земельных участках, государственная собственность на которые не разграничена (продажа права на заключение договоров на размещение нестационарных объектов)
438	916	1 11 09080 04 0017 120	Плата, поступившая в рамках договора за предоставление права на размещение и эксплуатацию нестационарного торгового объекта, установку и эксплуатацию рекламных конструкций на землях или земельных участках, находящихся в собственности городских округов, и на землях или земельных участках, государственная собственность на которые не разграничена (продажа права на заключение договоров на размещение временных сооружений)
439	916	1 13 01994 04 0000 130	Прочие доходы от оказания платных услуг (работ) получателями средств бюджетов городских округов
440	916	1 13 02994 04 0040 130	Прочие доходы от компенсации затрат бюджетов городских округов (возврат дебиторской задолженности прошлых лет за счет средств местного бюджета)
441	916	1 13 02994 04 0070 130	Прочие доходы от компенсации затрат бюджетов городских округов (возврат дебиторской задолженности прошлых лет за счет краевых денежных средств)
442	916	1 13 02994 04 0080 130	Прочие доходы от компенсации затрат бюджетов городских округов (дебиторская задолженность прошлых лет по федеральным целевым средствам)
443	916	1 13 02994 04 0090 130	Прочие доходы от компенсации затрат бюджетов городских округов (возмещение страховых взносов на обязательное социальное страхование от несчастных случаев)
444	916	1 14 02042 04 0000 440	Доходы от реализации имущества, находящегося в оперативном управлении учреждений, находящихся в ведении органов управления городских округов (за исключением имущества муниципальных бюджетных и автономных учреждений), в части реализации материальных запасов по указанному имуществу
445	916	1 16 07010 04 0000 140	Штрафы, неустойки, пени, уплаченные в случае просрочки исполнения поставщиком (подрядчиком, исполнителем) обязательств, предусмотренных муниципальным контрактом, заключенным муниципальным органом, казенным учреждением городского округа
446	916	1 16 07090 04 0000 140	Иные штрафы, неустойки, пени, уплаченные в соответствии с законом или договором в случае неисполнения или ненадлежащего исполнения обязательств перед муниципальным органом, (муниципальным казенным учреждением) городского округа
447	916	1 16 09040 04 0000 140	Денежные средства, изымаемые в собственность городского округа в соответствии с решениями судов (за исключением обвинительных приговоров судов)
448	916	1 16 10031 04 0000 140	Возмещение ущерба при возникновении страховых случаев, когда выгодоприобретателями выступают получатели средств бюджета городского округа
449	916	1 16 10032 04 0000 140	Прочее возмещение ущерба, причиненного муниципальному имуществу городского округа (за исключением имущества, закрепленного за муниципальными бюджетными (автономными) учреждениями, унитарными предприятиями)
450	916	1 16 10061 04 0000 140	Платежи в целях возмещения убытков, причиненных уклонением от заключения с муниципальным органом городского округа (муниципальным казенным учреждением) муниципального контракта, а также иные денежные средства, подлежащие зачислению в бюджет городского округа за нарушение законодательства Российской Федерации о контрактной системе в сфере закупок товаров, работ, услуг для обеспечения государственных и муниципальных нужд (за исключением муниципального контракта, финансируемого за счет средств муниципального дорожного фонда)
451	916	1 16 10081 04 0000 140	Платежи в целях возмещения ущерба при расторжении муниципального контракта, заключенного с муниципальным органом городского округа (муниципальным казенным учреждением), в связи с односторонним отказом исполнителя (подрядчика) от его исполнения (за исключением муниципального контракта, финансируемого за счет средств муниципального дорожного фонда)
452	916	1 16 10123 01 0041 140	Доходы от денежных взысканий (штрафов), поступающие в счет погашения задолженности, образовавшейся до 1 января 2020 года, подлежащие зачислению в бюджет муниципального образования по нормативам, действовавшим в 2019 году (доходы бюджетов городских округов за исключением доходов, направляемых на формирование муниципального дорожного фонда, а также иных платежей в случае принятия решения финансовым органом муниципального образования о раздельном учете задолженности)
453	916	1 17 01040 04 0000 180	Невыясненные поступления, зачисляемые в бюджеты городских округов
454	916	1 17 05040 04 0000 180	Прочие неналоговые доходы бюджетов городских округов
455	916	1 17 15020 04 0000 150	Инициативные платежи, зачисляемые в бюджеты городских округов
456	916	2 03 04020 04 0000 150	Поступления от денежных пожертвований, предоставляемых государственными (муниципальными) организациями получателям средств бюджетов городских округов
457	916	2 07 04020 04 0000 150	Поступления от денежных пожертвований, предоставляемых физическими лицами получателям средств бюджетов городских округов

458	916	2 07 04050 04 0000 150	Прочие безвозмездные поступления в бюджеты городских округов
459	<b>917</b>	<b>Канский городской Совет депутатов</b>	
460	917	1 13 02994 04 0040 130	Прочие доходы от компенсации затрат бюджетов городских округов (возврат дебиторской задолженности прошлых лет за счет средств местного бюджета)
461	917	1 13 02994 04 0070 130	Прочие доходы от компенсации затрат бюджетов городских округов (возврат дебиторской задолженности прошлых лет за счет краевых денежных средств)
462	917	1 13 02994 04 0080 130	Прочие доходы от компенсации затрат бюджетов городских округов (дебиторская задолженность прошлых лет по федеральным целевым средствам)
463	917	1 13 02994 04 0090 130	Прочие доходы от компенсации затрат бюджетов городских округов (возмещение страховых взносов на обязательное социальное страхование от несчастных случаев)
464	917	1 16 07010 04 0000 140	Штрафы, неустойки, пени, уплаченные в случае просрочки исполнения поставщиком (подрядчиком, исполнителем) обязательств, предусмотренных муниципальным контрактом, заключенным муниципальным органом, казенным учреждением городского округа
465	917	1 16 07090 04 0000 140	Иные штрафы, неустойки, пени, уплаченные в соответствии с законом или договором в случае неисполнения или ненадлежащего исполнения обязательств перед муниципальным органом, (муниципальным казенным учреждением) городского округа
466	917	1 16 09040 04 0000 140	Денежные средства, изымаемые в собственность городского округа в соответствии с решениями судов (за исключением обвинительных приговоров судов)
467	917	1 16 10031 04 0000 140	Возмещение ущерба при возникновении страховых случаев, когда выгодоприобретателями выступают получатели средств бюджета городского округа
468	917	1 16 10032 04 0000 140	Прочее возмещение ущерба, причиненного муниципальному имуществу городского округа (за исключением имущества, закрепленного за муниципальными бюджетными (автономными) учреждениями, унитарными предприятиями)
469	917	1 16 10061 04 0000 140	Платежи в целях возмещения убытков, причиненных уклонением от заключения с муниципальным органом городского округа (муниципальным казенным учреждением) муниципального контракта, а также иные денежные средства, подлежащие зачислению в бюджет городского округа за нарушение законодательства Российской Федерации о контрактной системе в сфере закупок товаров, работ, услуг для обеспечения государственных и муниципальных нужд (за исключением муниципального контракта, финансируемого за счет средств муниципального дорожного фонда)
470	917	1 16 10081 04 0000 140	Платежи в целях возмещения ущерба при расторжении муниципального контракта, заключенного с муниципальным органом городского округа (муниципальным казенным учреждением), в связи с односторонним отказом исполнителя (подрядчика) от его исполнения (за исключением муниципального контракта, финансируемого за счет средств муниципального дорожного фонда)
471	917	1 17 01040 04 0000 180	Невыясненные поступления, зачисляемые в бюджеты городских округов
472	917	1 17 05040 04 0000 180	Прочие неналоговые доходы бюджетов городских округов
473	<b>918</b>	<b>Контрольно-счетная комиссия города Канска</b>	
474	918	1 13 02994 04 0040 130	Прочие доходы от компенсации затрат бюджетов городских округов (возврат дебиторской задолженности прошлых лет за счет средств местного бюджета)
475	918	1 13 02994 04 0070 130	Прочие доходы от компенсации затрат бюджетов городских округов (возврат дебиторской задолженности прошлых лет за счет краевых денежных средств)
476	918	1 13 02994 04 0080 130	Прочие доходы от компенсации затрат бюджетов городских округов (дебиторская задолженность прошлых лет по федеральным целевым средствам)
477	918	1 13 02994 04 0090 130	Прочие доходы от компенсации затрат бюджетов городских округов (возмещение страховых взносов на обязательное социальное страхование от несчастных случаев)
478	918	1 16 01194 01 0000 140	Административные штрафы, установленные Главой 19 Кодекса Российской Федерации об административных правонарушениях, за административные правонарушения против порядка управления, выявленные должностными лицами органов муниципального контроля
479	918	1 16 07090 04 0000 140	Иные штрафы, неустойки, пени, уплаченные в соответствии с законом или договором в случае неисполнения или ненадлежащего исполнения обязательств перед муниципальным органом, (муниципальным казенным учреждением) городского округа
480	918	1 16 10061 04 0000 140	Платежи в целях возмещения убытков, причиненных уклонением от заключения с муниципальным органом городского округа (муниципальным казенным учреждением) муниципального контракта, а также иные денежные средства, подлежащие зачислению в бюджет городского округа за нарушение законодательства Российской Федерации о контрактной системе в сфере закупок товаров, работ, услуг для обеспечения государственных и муниципальных нужд (за исключением муниципального контракта, финансируемого за счет средств муниципального дорожного фонда)
481	918	1 16 10081 04 0000 140	Платежи в целях возмещения ущерба при расторжении муниципального контракта, заключенного с муниципальным органом городского округа (муниципальным казенным учреждением), в связи с односторонним отказом исполнителя (подрядчика) от его исполнения (за исключением муниципального контракта, финансируемого за счет средств муниципального дорожного фонда)
482	918	1 17 01040 04 0000 180	Невыясненные поступления, зачисляемые в бюджеты городских округов
483	918	1 17 05040 04 0000 180	Прочие неналоговые доходы бюджетов городских округов

Приложение 2  
к Постановлению администрации  
города Канска  
от 22.06.2023 г. № 745  
Приложение 2  
к Постановлению администрации  
города Канска  
от 09.12.2021 № 1027

**Перечень главных администраторов источников финансирования дефицита бюджета города Канска**

Код главного администратора источников финансирования дефицита бюджета, группы, подгруппы, статьи и вида источника финансирования дефицита бюджета	Наименование главного администратора источников финансирования дефицита бюджета, группы, подгруппы, статьи и вида источника финансирования дефицита бюджета
	<b>Финансовое управление администрации города Канска</b>
903 01 02 00 00 04 0000 710	Привлечение городскими округами кредитов от кредитных организаций в валюте Российской Федерации
903 01 02 00 00 04 0000 810	Погашение городскими округами кредитов от кредитных организаций в валюте Российской Федерации
903 01 03 01 00 04 0000 710	Привлечение кредитов из других бюджетов бюджетной системы Российской Федерации бюджетами городских округов в валюте Российской Федерации
903 01 03 01 00 04 0000 810	Погашение бюджетами городских округов кредитов из других бюджетов бюджетной системы Российской Федерации в валюте Российской Федерации
903 01 05 02 01 04 0000 510	Увеличение прочих остатков денежных средств бюджетов городских округов
903 01 05 02 01 04 0000 610	Уменьшение прочих остатков денежных средств бюджетов городских округов
903 01 06 10 02 04 0002 550	Увеличение финансовых активов в собственности городских округов за счет средств на казначейских счетах для осуществления и отражения операций с денежными средствами, поступающими во временное распоряжение получателей средств местного бюджета, казначейских счетов для осуществления и отражения операций с денежными средствами бюджетных и автономных учреждений, казначейских счетов для осуществления и отражения операций с денежными средствами юридических лиц, не являющихся участниками бюджетного процесса, бюджетными и автономными учреждениями (для увеличения финансовых активов за счет привлечения на единый счет местного бюджета остатков средств на казначейских счетах для осуществления и отражения операций с денежными средствами бюджетных и автономных учреждений, открытых финансовому органу муниципального образования)



Российская Федерация  
Администрация города Канска  
Красноярского края  
**ПО С Т А Н О В Л Е Н И Е**

23.06.2023 г.

О внесении изменений в постановление администрации г. Канска от 20.03.2015 № 397

№ 747

В соответствии с Постановлением Правительства Красноярского края 25 ноября 2014 г. № 561-п, Федеральным законом от 29.12.2012 № 273-ФЗ «Об образовании в Российской Федерации», Федеральным законом от 06.10.2003 № 131-ФЗ «Об общих принципах организации местного самоуправления в Российской Федерации», Законом Красноярского края от 26.06.2014 № 6-2519 «Об образовании в Красноярском крае», руководствуясь ст. ст. 30, 35 Устава города Канска, ПОСТАНОВЛЯЮ:

1. Внести изменения в постановление администрации города Канска Красноярского края от 20.03.2015 № 397 «Об утверждении Положения о порядке установления и взимания родительской платы за присмотр и уход за детьми в образовательных учреждениях города Канска, реализующих образовательную программу дошкольного образования», (далее - Постановление):

- 1.1. Приложение №3 к Постановлению изложить в новой редакции.
2. Опубликовать настоящее Постановление в газете «Канский вестник», разместить на официальном сайте муниципального образования город Канск в сети Интернет.
3. Контроль за исполнением настоящего Постановления возложить на заместителя главы города по социальной политике Ю.А. Ломову.
4. Постановление вступает в силу со дня официального опубликования.

Глава города Канска

А.М. Береснев

Приложение  
к Постановлению  
администрации г. Канска  
от 23.06.2023 № 747  
Приложение № 3  
к Постановлению  
администрации г. Канска  
от 20 марта 2015 г. № 397

#### ПОРЯДОК ОБРАЩЕНИЯ ЗА ПОЛУЧЕНИЕМ КОМПЕНСАЦИИ РОДИТЕЛЯМИ (ЗАКОННЫМИ ПРЕДСТАВИТЕЛЯМИ) ДЕТЕЙ, ПОСЕЩАЮЩИХ ОБРАЗОВАТЕЛЬНЫЕ ОРГАНИЗАЦИИ ГОРОДА КАНСКА, РЕАЛИЗУЮЩИЕ ОБРАЗОВАТЕЛЬНУЮ ПРОГРАММУ ДОШКОЛЬНОГО ОБРАЗОВАНИЯ, И ПОРЯДОК ЕЕ ПРЕДОСТАВЛЕНИЯ

1. Настоящий Порядок регулирует отношения по обращению за получением компенсации родителями (законными представителями) детей, посещающих образовательные организации города Канска, реализующие образовательную программу дошкольного образования (далее - компенсация), и порядок ее предоставления (далее - Порядок).

2. Право на получение компенсации имеет один из родителей (законных представителей) детей (далее - Получатель), внесший родительскую плату за присмотр и уход за детьми в образовательную организацию, реализующую образовательную программу дошкольного образования, в соответствии с критериями нуждаемости, установленными Постановлением Правительства Красноярского края от 14.03.2017 № 132-п «Об установлении критериев нуждаемости при определении права на получение компенсации родителями (законными представителями) детей, посещающих образовательные организации, реализующие образовательную программу дошкольного образования» (далее - критерии нуждаемости).

3. Для получения компенсации Получатель вправе по своему выбору обратиться в образовательную организацию, реализующую образовательную программу дошкольного образования, которую посещает ребенок (далее - образовательная организация), Управление образования администрации города Канска (далее - Управление образования) с момента зачисления ребенка в данную образовательную организацию с заявлением по форме согласно приложению № 1 к настоящему Порядку.

Для получения компенсации Получатели самостоятельно декларируют в заявлении следующие сведения о доходах семьи Получателя за три последних календарных месяца, предшествующих месяцу подачи Получателем заявления, исходя из состава семьи Получателя на дату подачи заявления (при их наличии):

- о доходах от реализации в Российской Федерации акций или иных ценных бумаг, а также долей участия в уставном капитале организаций, полученных от участия в инвестиционном товариществе и других доходах от участия в управлении собственностью организации (дивиденды, выплаты по долевым паям);
- о доходах, полученных от реализации в Российской Федерации прав требования к российской организации или иностранной организации в связи с деятельностью ее обособленного подразделения на территории Российской Федерации;
- о доходах, полученных от сдачи в аренду или иного использования имущества, находящегося в Российской Федерации, в том числе от сдачи в аренду (наем) недвижимого имущества (земельных участков, домов, квартир, дач, гаражей), транспортных и иных механических средств, средств переработки и хранения продуктов;
- о доходах, полученных от использования любых транспортных средств, включая морские, речные, воздушные суда и автомобильные транспортные средства, в связи с перевозками в Российской Федерации и (или) из Российской Федерации или в ее пределах;
- о доходах от реализации недвижимого имущества (земельных участков, домов, квартир, дач, гаражей), транспортных и иных механических средств, средств переработки и хранения продуктов, иного имущества, находящегося в Российской Федерации и принадлежащего физическому лицу;
- о доходах от реализации плодов и продукции личного подсобного хозяйства (многолетних насаждений, огородной продукции, продукционных и демонстрационных животных, птицы, пушных зверей, пчел, рыбы);
- об алиментах, получаемых на несовершеннолетних детей;
- о доходах, получаемых от избирательных комиссий членами избирательных комиссий, осуществляющими свою деятельность в указанных комиссиях не на постоянной основе;
- о доходах, получаемых физическими лицами от избирательных комиссий, комиссий референдума, а также из избирательного фонда кандидата, избирательного объединения, фонда референдума, созданного инициативной группой по проведению референдума, за выполнение указанными лицами работ, непосредственно связанных с проведением избирательной кампании, кампании референдума;
- о доходах физических лиц, осуществляющих старательскую деятельность;
- о наследуемых и подаренных денежных средствах;
- о дивидендах, выплаченных иностранной организации по акциям (долям) российской организации, признанных отраженными налогоплательщиком в налоговой декларации в составе доходов в соответствии с пунктом 1.1 статьи 208 Налогового кодекса Российской Федерации;
- о доходах, полученных от использования в Российской Федерации авторских или смежных прав;
- о денежных эквивалентах полученных членами семьи Получателя или Получателем льгот и социальных гарантий, установленных органами государственной власти Российской Федерации, Красноярского края, органами местного самоуправления.

3.1. К заявлению прилагаются следующие документы:

- 1) копия паспорта гражданина Российской Федерации или иного документа, удостоверяющего личность Получателя;
- 2) копия документа, подтверждающего правовой статус родителя (законного представителя) ребенка, посещающего образовательную организацию:
  - а) копия свидетельства о рождении (об усыновлении (удочерении) ребенка или копия вступившего в законную силу решения суда об усыновлении (удочерении) ребенка (копия свидетельства о рождении ребенка, выданного компетентным органом иностранного государства, представляется вместе с его нотариально удостоверенным переводом на русский язык; копия свидетельства о рождении ребенка, выданного органами записи актов гражданского состояния или консульскими учреждениями Российской Федерации, представляется по собственной инициативе) - в случае обращения с документами родителя (усыновителя) ребенка;
  - б) копия акта органа опеки и попечительства о назначении опекуном либо договора об осуществлении опеки (в том числе договора о приемной семье) (представляется по собственной инициативе) - в случае обращения с документами законного представителя ребенка (за исключением родителя (усыновителя));
- 3) копия страхового свидетельства обязательного пенсионного страхования Получателя или иного документа, подтверждающего регистрацию в системе индивидуального (персонифицированного) учета и содержащего сведения о страховом номере индивидуального лицевого счета (при наличии такой регистрации); представляется по собственной инициативе);
- 4) документы, подтверждающие доходы семьи Получателя за три последних календарных месяца, предшествующих месяцу подачи Получателем заявления, исходя из состава семьи Получателя на дату подачи заявления, в том числе:
  - а) справка о полученных Получателем (членами его семьи) доходах и удержанных суммах налога на доходы физических лиц, выданная налоговым агентом в соответствии с пунктом 3 статьи 230 Налогового кодекса Российской Федерации;
  - б) справка о выплатах пенсий, ежемесячных выплат (кроме ежемесячных компенсационных выплат неработающим трудоспособным лицам, осуществляющим уход за инвалидом I группы (за исключением инвалидов с детства I группы), а также за престарелым, нуждающимся по заключению медицинской организации в постоянном постороннем уходе, либо достигшим возраста 80 лет), дополнительного ежемесячного материального обеспечения пенсионеров, выданная территориальным органом Фонда пенсионного и социального страхования Российской Федерации (представляется по собственной инициативе);
  - в) справка о выплатах ежемесячного пожизненного содержания судей, вышедших в отставку, выданная организацией, осуществляющей выплату ежемесячного пожизненного содержания;
  - г) справка о выплатах государственной академической стипендии студентам, государственной социальной стипендии студентам, государственной стипендии аспирантам, ординаторам, ассистентам-стажерам, обучающимся по очной форме обучения за счет бюджетных ассигнований федерального бюджета, бюджетов субъектов Российской Федерации или местных бюджетов, стипендий, устанавливаемых Президентом Российской Федерации или Правительством Российской Федерации, именных стипендий, учрежденных федеральными государственными органами, органами государственной власти субъектов Российской Федерации, органами местного самоуправления, юридическими физическими лицами, стипендий обучающимся, назначаемых юридическими лицами или физическими лицами, в том числе направлявшими их на обучение, стипендий слушателям подготовительных отделений федеральных государственных образовательных организаций высшего образования, обучающимся за счет бюджетных ассигнований федерального бюджета, выданная организациями, осуществляющими выплату стипендии;
  - д) справка о выплатах материальной поддержки обучающимся профессиональных образовательных организаций и образовательных организаций высшего образования, осуществляющих оказание государственных услуг в сфере образования за счет бюджетных ассигнований федерального бюджета, выданная организациями, осуществляющими выплату материальной поддержки;
  - е) справка о ежемесячных компенсационных выплатах студентам профессиональных образовательных организаций, образовательных организаций высшего образования, аспирантам, обучающимся по очной форме обучения по программам подготовки научно-педагогических кадров в аспирантуре, в образовательных организациях высшего образования и научных организациях, находящихся в академических отпусках по медицинским показаниям (в случае сохранения права на получение компенсационных выплат до окончания установленных периодов выплаты), выданная организациями, осуществляющими ежемесячные компенсационные выплаты;
  - ж) справка о выплатах пособия по безработице безработным гражданам, материальной помощи в связи с истечением установленного периода выплаты пособия по безработице, материальной поддержки безработным гражданам и несовершеннолетним гражданам в возрасте от 14 до 18 лет в период участия в оплачиваемых общественных работах, временного трудоустройства (представляется по собственной инициативе);
  - з) справка о выплатах пособия по временной нетрудоспособности, выданная территориальным органом Фонда пенсионного и социального страхования Российской Федерации, за исключением случая, когда назначение и выплата пособия по временной нетрудоспособности осуществлялась лицом, производящим выплаты физическим лицам, подлежащим обязательно социальному страхованию на случай временной нетрудоспособности и в связи с материнством в соответствии с Федеральным законом от 29.12.2006 № 255-ФЗ «Об обязательном социальном страховании на случай временной нетрудоспособности и в связи с материнством», по месту работы (службы, иной деятельности) Получателя и (или) членов его семьи (представляется по собственной инициативе);
  - и) справка о выплатах пособия по беременности и родам, ежемесячного пособия в связи с рождением и воспитанием ребенка, ежемесячного пособия женщине, вставшей на учет в медицинской организации в ранние сроки беременности (в случае сохранения права на получение ежемесячного пособия до окончания установленных периодов выплаты), выданная территориальным органом Фонда пенсионного и социального страхования Российской Федерации (представляется по собственной инициативе);
  - к) справка о выплатах единовременного пособия при рождении ребенка, выданная территориальным органом Фонда пенсионного и социального страхования Российской Федерации (представляется по собственной инициативе);
  - л) справка о ежемесячной выплате в связи с рождением (усыновлением) первого ребенка и (или) ежемесячной выплате в связи с рождением (усыновлением) второго ребенка (в случае сохранения права на получение ежемесячной выплаты до окончания установленных периодов выплаты), выданная территориальным органом Фонда пенсионного и социального страхования Российской Федерации, справка о ежемесячной денежной выплате на ребенка в возрасте от 3 до 7 лет включительно, выданная территориальным отделением краевого государственного казенного учреждения «Управление социальной защиты населения» (представляется по собственной инициативе);
  - м) справка о выплатах ежемесячного пособия по уходу за ребенком (для лиц, не подлежащих обязательному социальному страхованию на случай временной нетрудоспособности и в связи с материнством - в случае сохранения права на получение ежемесячного пособия до окончания установленных периодов выплаты), выданная территориальным органом Фонда пенсионного и социального страхования Российской Федерации (представляется по собственной инициативе);

- н) справка о выплате единовременного пособия при передаче ребенка на воспитание в семью, выданная территориальным органом Фонда пенсионного и социального страхования Российской Федерации (представляется по собственной инициативе);
- о) справка о выплате ежемесячного пособия супругам военнослужащих - граждан, проходящих военную службу по контракту, в период их проживания с супругами в местностях, где они не могут трудиться по специальности в связи с отсутствием возможности трудоустройства и были признаны в установленном порядке безработными, а также в период, когда супруги военнослужащих - граждан вынуждены не работать по состоянию здоровья детей, связанному с условиями проживания по месту военной службы супругов, если по заключению медицинской организации их дети до достижения возраста 18 лет нуждаются в постороннем уходе, выданная организациями, осуществляющими выплаты, ежемесячного пособия;
- п) справка о выплате ежемесячной компенсационной выплаты неработающим женам лиц рядового и начальствующего состава органов внутренних дел Российской Федерации, Государственной противопожарной службы в отдаленных гарнизонах и местностях, где отсутствует возможность трудоустройства (в случае сохранения права на получение ежемесячных компенсационных выплат до окончания установленных периодов выплаты), выданная организацией, осуществляющей указанную выплату;
- р) справка о выплате единовременного пособия беременной жене военнослужащего, проходящего военную службу по призыву, ежемесячного пособия на ребенка военнослужащего, проходящего военную службу по призыву, выданная территориальным органом Фонда пенсионного и социального страхования Российской Федерации (представляется по собственной инициативе);
- с) справка о выплате ежемесячного пособия детям военнослужащих, лиц, проходящих службу в войсках национальной гвардии Российской Федерации и имеющих специальное звание полиции, и сотрудников некоторых федеральных органов исполнительной власти и федеральных государственных органов, погибших (умерших, объявленных умершими, признанных безвестно отсутствующими) при исполнении обязанностей военной службы (служебных обязанностей), и детям лиц, умерших вследствие военной травмы после увольнения с военной службы (службы в войсках, органах и учреждениях), выданная организациями, осуществляющими выплаты ежемесячного пособия (представляется по собственной инициативе);
- т) справка о выплате ежемесячных страховых выплат застрахованному лицу, выплачиваемых в возмещение вреда, причиненного жизни и здоровью при исполнении трудовых и служебных обязанностей, за исключением дополнительных расходов на медицинскую, социальную и профессиональную реабилитацию в соответствии с назначением учреждения медико-социальной экспертизы, либо лицам, имеющим право на получение таких выплат в случае смерти застрахованного лица, выданная территориальным органом Фонда пенсионного и социального страхования Российской Федерации (представляется по собственной инициативе);
- у) справка о выплате надбавок и доплат (кроме носящих единовременный характер) ко всем видам выплат, указанным в абзацах втором - девятинадцатом подпункта 2 пункта 12 Порядка, установленным нормативными правовыми актами Российской Федерации, Красноярского края, органов местного самоуправления, локальными нормативными актами организаций, коллективными договорами, соглашениями (представляется по собственной инициативе в случае, если выплата надбавок и доплат осуществляется органами власти Красноярского края, органами местного самоуправления);
- ф) справка о выплате денежного довольствия военнослужащих, сотрудников войск национальной гвардии Российской Федерации, органов внутренних дел Российской Федерации, учреждений и органов уголовно-исполнительной системы, органов принудительного исполнения Российской Федерации, таможенных органов Российской Федерации и других органов, в которых законодательством Российской Федерации предусмотрено прохождение федеральной государственной службы, связанной с правоохранительной деятельностью, а также дополнительных выплат, носящих постоянный характер, и продовольственного обеспечения, установленных законодательством Российской Федерации (справка о выплате денежного довольствия военнослужащих, сотрудников войск национальной гвардии Российской Федерации, органов принудительного исполнения Российской Федерации, таможенных органов Российской Федерации представляется по собственной инициативе);
- х) справка о выплате денежной компенсации вместо предметов вещевого имущества личного пользования, положенных по нормам снабжения вещевым имуществом военнослужащих в мирное время, выплачиваемой отдельным категориям военнослужащих, проходящих военную службу по контракту, выданная организациями, осуществляющими указанные выплаты;
- ц) справка о выплате единовременного пособия при увольнении с военной службы, службы в войсках национальной гвардии Российской Федерации, органах принудительного исполнения Российской Федерации, таможенных органах Российской Федерации, учреждениях и органах уголовно-исполнительной системы Российской Федерации, органах федеральной службы безопасности, органах государственной охраны Российской Федерации, органах внутренних дел Российской Федерации, других органах, в которых законодательством Российской Федерации предусмотрено прохождение федеральной государственной службы, связанной с правоохранительной деятельностью (справка о выплате единовременного пособия при увольнении с военной службы, службы в войсках национальной гвардии Российской Федерации, органах принудительного исполнения Российской Федерации, таможенных органах Российской Федерации представляется по собственной инициативе);
- ч) сведения о размере доходов индивидуального предпринимателя от занятий предпринимательской деятельностью (включая доходы, полученные в результате деятельности крестьянского (фермерского) хозяйства);
- ш) сведения о размере доходов, полученных в рамках применения специального налогового режима «Налог на профессиональный доход»;
- 5) документы, подтверждающие состав семьи Получателя с учетом положений пункта 11 Порядка:
- а) копия документа, подтверждающего приобретение ребенком полной дееспособности до достижения им совершеннолетия: свидетельства о заключении брака, решения органа опеки и попечительства или вступившего в законную силу решения суда об объявлении ребенка полностью дееспособным (эмансипированным) (копия свидетельства о заключении брака, выданного компетентным органом иностранного государства, представляется вместе с его нотариально удостоверенным переводом на русский язык, копия свидетельства о заключении брака, выданного органами записи актов гражданского состояния или консульскими учреждениями Российской Федерации, представляется по собственной инициативе, решение органа опеки и попечительства об объявлении ребенка полностью дееспособным (эмансипированным) представляется по собственной инициативе);
- б) копия вступившего в законную силу решения суда о лишении одного из родителей ребенка родительских прав (об ограничении в родительских правах) в отношении ребенка;
- в) сведения, подтверждающие прохождение супругом (супругой) Получателя военной службы по призыву в качестве сержанта, старшины, солдата или матроса, документ, подтверждающий обучение супруга (супруги) Получателя в военной профессиональной образовательной организации или военной образовательной организации высшего образования до заключения контракта о прохождении военной службы (документ, подтверждающий обучение супруга (супруги) Получателя в военной профессиональной образовательной организации или военной образовательной организации высшего образования до заключения контракта о прохождении военной службы, представляется по собственной инициативе);
- г) приговор, постановление суда, справка исправительного учреждения (места содержания под стражей) или справка медицинской организации, оказывающей психиатрическую помощь в стационарных условиях, подтверждающие, что супруг (супруга) Получателя отсутствует в связи с отбыванием наказания в виде реального лишения свободы, в связи с избранием в отношении него меры пресечения в виде заключения под стражу или в связи с назначением ему принудительных мер медицинского характера в виде принудительного лечения в медицинской организации, оказывающей психиатрическую помощь в стационарных условиях, психиатрическую помощь в стационарных условиях (в случае выдачи справки медицинской организацией, оказывающей психиатрическую помощь в стационарных условиях, подведомственной федеральному органу исполнительной власти или исполнительному органу государственной власти Красноярского края, представляется по собственной инициативе);
- д) информация органов, осуществляющих оперативно-розыскную деятельность, о результатах оперативно-розыскных мероприятий по установлению места нахождения родителя ребенка, супруга.
- Документы, указанные в подпункте 4 настоящего пункта, представляются Получателем при наличии соответствующего дохода у него и (или) членов его семьи.
- Документы, указанные в подпункте 5 настоящего пункта, представляются Получателем при наличии в составе семьи Получателя членов семьи, не подлежащих учету при исчислении величины среднедушевого дохода семьи в соответствии с пунктом 11 Порядка.
- При наличии в семье двух или более детей копии документов, предусмотренных подпунктом 2 настоящего пункта, представляются на каждого ребенка.
4. Заявление с приложенными к нему документами, указанными в пункте 3.1 Порядка, представляется по выбору Получателя:
- в образовательную организацию, уполномоченный орган местного самоуправления лично Получателем либо направляются почтовым отправлением с уведомлением о вручении и описью вложения;
- в уполномоченный орган местного самоуправления в форме электронного документа (пакета электронных документов) с использованием федеральной государственной информационной системы «Единый портал государственных и муниципальных услуг (функций)» или краевого портала государственных и муниципальных услуг, подписанного усиленной квалифицированной электронной подписью в соответствии с Постановлением Правительства Российской Федерации от 25.08.2012 № 852 «Об утверждении Правил использования усиленной квалифицированной электронной подписи при обращении за получением государственных муниципальных услуг и о внесении изменения в Правила разработки и утверждения административных регламентов предоставления государственных услуг» или простой электронной подписью, если идентификация и аутентификация Получателя осуществляется с использованием единой системы идентификации и аутентификации при условии, что при выдаче ключа простой электронной подписи личность Получателя установлена при личном приеме в соответствии с Постановлением Правительства Российской Федерации от 25.01.2013 № 33 «Об использовании простой электронной подписи при оказании государственных и муниципальных услуг».
5. В случае представления заявления с приложенными к нему документами, указанными в пункте 3.1 Порядка, Получателем лично представляются копии указанных документов, заверенные организациями, выдавшими их, или заверенные нотариально. В случае если копии документов, указанные в пункте 3.1 Порядка, не заверены организациями, выдавшими их, или нотариально, предъявляются оригиналы указанных документов, которые после их отождествления с копиями документов возвращаются Получателю.
6. В случае направления заявления с приложенными к нему документами, указанными в пункте 3.1 Порядка, по почте направляются копии указанных документов, заверенные организациями, выдавшими их, или нотариально.
- 6.1. Поступившее в образовательную организацию, уполномоченный орган местного самоуправления заявление с приложенными к нему документами, указанными в пункте 3.1 Порядка, регистрируется в день его поступления.
- В случае поступления заявления с приложенными к нему документами в электронной форме в нерабочее время, в том числе в выходной или нерабочий праздничный день, заявление с приложенными к нему документами регистрируется уполномоченным органом местного самоуправления в первый рабочий день, следующий за днем поступления заявления в электронной форме.
7. При поступлении заявления и приложенных к нему документов, указанных в пункте 3.1 Порядка, подписанных простой электронной подписью или усиленной квалифицированной электронной подписью, уполномоченный орган местного самоуправления в течение 3 рабочих дней со дня регистрации заявления и приложенных к нему документов проводит процедуру проверки подлинности простой электронной подписи или действительности усиленной квалифицированной электронной подписи, с использованием которой подписаны указанные заявление и приложенные к нему документы, предусматривающую проверку соблюдения условий, указанных в статье 9 или статье 11 Федерального закона от 06.04.2011 № 63-ФЗ «Об электронной подписи» (далее - Федеральный закон № 63-ФЗ, проверка подписи).
- Проверка подписи может осуществляться уполномоченным органом местного самоуправления самостоятельно с использованием имеющихся средств электронной подписи или средств информационной системы головного удостоверяющего центра, которая входит в состав инфраструктуры, обеспечивающей информационно-технологическое взаимодействие действующих и создаваемых информационных систем, используемых для предоставления государственных и муниципальных услуг. Проверка подписи также может осуществляться с использованием средств информационной системы аккредитованного удостоверяющего центра.
- В случае если в результате проверки подписи будет выявлено несоблюдение установленных условий признания подлинности простой электронной подписи или действительности усиленной квалифицированной электронной подписи, уполномоченный орган местного самоуправления в течение 3 дней со дня завершения проведения такой проверки принимает решение об отказе в приеме к рассмотрению документов и направляет Получателю уведомление об этом в электронной форме с указанием пунктов статьи 9 или статьи 11 Федерального закона № 63-ФЗ, которые послужили основанием для принятия указанного решения.
- Уведомление подписывается усиленной квалифицированной электронной подписью уполномоченного органа местного самоуправления и направляется Получателю по адресу электронной почты либо в его личный кабинет в федеральной государственной информационной системе «Единый портал государственных и муниципальных услуг (функций)» или на краевом портале государственных и муниципальных услуг (в зависимости от способа, указанного в заявлении). После получения уведомления Получатель вправе повторно обратиться с заявлением и прилагаемыми документами, указанными в пункте 3.1 Порядка, устранив нарушения, которые послужили основанием для отказа в приеме к рассмотрению первого пакета документов.
8. Образовательная организация в течение двух рабочих дней со дня поступления заявления и документов, указанных в пункте 3.1 Порядка, направляет их в уполномоченный орган местного самоуправления.
9. Образовательные организации до 10-го числа месяца, следующего за месяцем, в котором была внесена родительская плата за присмотр и уход за детьми в образовательных организациях, дополнительно представляют в уполномоченный орган местного самоуправления следующие документы:
- выписку из реестра лицензий на осуществление образовательной деятельности в случае, если она не была представлена ранее (представляется по собственной инициативе);
- реестр родителей (законных представителей) детей, внесших родительскую плату за присмотр и уход за детьми в образовательных организациях в размере, установленном учредителем образовательной организации, подписанный руководителем образовательной организации, по форме согласно приложению № 2 к настоящему Порядку.
- 9.1. В случае если Получателем не представлены по собственной инициативе документы, указанные в подпункте «а» подпункта 2 (в части копии свидетельства о рождении ребенка, выданного органами записи актов гражданского состояния или консульскими учреждениями Российской Федерации), подпункте «а» подпункта 5 (в части копии

свидетельства о заключении брака, выданного органами записи актов гражданского состояния или консульскими учреждениями Российской Федерации) пункта 3.1 Порядка, уполномоченный орган местного самоуправления в течение 5 рабочих дней со дня регистрации заявления с прилагаемыми к нему документами запрашивает сведения о государственной регистрации рождения ребенка, о государственной регистрации заключения брака в Едином государственном реестре записей актов гражданского состояния в порядке межведомственного информационного взаимодействия в соответствии с Федеральным законом от 27.07.2010 № 210-ФЗ «Об организации предоставления государственных и муниципальных услуг».

В случае если документ, указанный в подпункте 3 пункта 3.1 Порядка, не был представлен Получателем по собственной инициативе, не находится в распоряжении уполномоченного органа местного самоуправления и из заявления следует, что в отношении Получателя открыт индивидуальный лицевой счет, уполномоченный орган местного самоуправления в течение 5 рабочих дней со дня регистрации заявления направляет межведомственный запрос о предоставлении указанного документа (содержащейся в нем информации) в соответствии с Федеральным законом № 210-ФЗ.

В случае если документ, указанный в подпункте 3 пункта 3.1 Порядка, не был представлен Получателем по собственной инициативе, не находится в распоряжении уполномоченного органа местного самоуправления и из заявления следует, что в отношении Получателя не открыт индивидуальный лицевой счет, уполномоченный орган местного самоуправления в соответствии с пунктом 1 статьи 12.1 Федерального закона от 01.04.1996 № 27-ФЗ «Об индивидуальном (персонифицированном) учете в системах обязательного пенсионного страхования и обязательного социального страхования» (далее - Федеральный закон № 27-ФЗ) представляет в территориальный орган Фонда пенсионного и социального страхования Российской Федерации сведения, указанные в подпунктах 2 - 8 пункта 2 статьи 6 Федерального закона № 27-ФЗ, для открытия Получателю индивидуального лицевого счета.

В случае если Получателем не представлены по собственной инициативе документы, указанные в подпункте «б» подпункта 2, подпунктах «б», «ж» - «н», «р» - «т», «у» (в случае если выплата надбавок и доплат осуществляется органами власти Красноярского края, органами местного самоуправления), «ф» (в части справки о выплате денежного довольствия военнослужащих, сотрудников войск национальной гвардии Российской Федерации, органов принудительного исполнения Российской Федерации, таможенных органов Российской Федерации), «ц» (в части справки о выплате единовременного пособия при увольнении с военной службы, службы в войсках национальной гвардии Российской Федерации, органах принудительного исполнения Российской Федерации, таможенных органах Российской Федерации) подпункта 4, подпунктах «б» (в части решения органа опеки и попечительства об объявлении ребенка полностью дееспособным (эмансипированным)), «в» (в части документа, подтверждающего обучение супруга (супруги) Получателя в военной профессионально-образовательной организации или военной образовательной организации высшего образования до заключения контракта о прохождении военной службы), «г» (в части справки медицинской организации, оказывающей психиатрическую помощь в стационарных условиях, подведомственной федеральному органу исполнительной власти или исполнительному органу государственной власти Красноярского края) подпункта 5 пункта 3.1 Порядка, уполномоченный орган местного самоуправления в течение 5 рабочих дней со дня регистрации заявления с прилагаемыми к нему документами направляет межведомственный запрос о предоставлении указанных документов (содержащейся в них информации) в порядке межведомственного информационного взаимодействия в соответствии с Федеральным законом № 210-ФЗ.

В случае если выписка из реестра лицензий на осуществление образовательной деятельности не представлена образовательной организацией по собственной инициативе и не находится в распоряжении уполномоченного органа местного самоуправления, уполномоченный орган местного самоуправления в течение 5 рабочих дней со дня регистрации заявления с прилагаемыми к нему документами проверяет наличие у образовательной организации лицензии на осуществление образовательной деятельности в порядке межведомственного информационного взаимодействия.

Уполномоченный орган в течение 5 рабочих дней со дня регистрации заявления с прилагаемыми к нему документами запрашивает информацию (сведения) о лицах, проживающих совместно с Получателем, в порядке межведомственного информационного взаимодействия в соответствии с Федеральным законом № 210-ФЗ.

10. Для определения права на получение компенсации Получателя с учетом критериев нуждаемости уполномоченный орган местного самоуправления осуществляет исчисление среднедушевого дохода семьи Получателя. При исчислении среднедушевого дохода семьи в составе семьи Получателя учитываются сам Получатель, супруг (супруга) Получателя, его (их) несовершеннолетние дети, включая пасынков, падчериц, находящихся под опекой и (или) попечительством, в том числе по договору о приемной семье.

11. В состав семьи Получателя, учитываемый при исчислении величины среднедушевого дохода семьи, не включаются:

дети в возрасте до 18 лет при приобретении ими полной дееспособности в соответствии с законодательством Российской Федерации;

дети, в отношении которых Получатель ограничен в родительских правах, лишен родительских прав, уклоняется от воспитания или от защиты их прав и интересов, отказался взять их из образовательных организаций, медицинских организаций, организаций, оказывающих социальные услуги, а также дети, признанные оставшимися без попечения Получателя в установленном законодательством Российской Федерации порядке;

супруг (супруга) Получателя, проходящий военную службу по призыву в качестве сержанта, старшины, солдата или матроса либо обучающийся в военной профессиональной образовательной организации, военной образовательной организации высшего образования до заключения контракта о прохождении военной службы;

супруг (супруга) Получателя, отсутствующий в семье в связи с отбыванием наказания в виде реального лишения свободы, в связи с избранием в отношении его меры пресечения в виде заключения под стражу или в связи с назначением ему принудительных мер медицинского характера в виде принудительного лечения в медицинской организации, оказывающей психиатрическую помощь в стационарных условиях;

родитель ребенка, супруг (супруга) Получателя, место нахождения которого в результате оперативно-розыскных мероприятий не установлено.

12. В доход семьи Получателя, учитываемый при исчислении величины среднедушевого дохода семьи, включаются:

1) все виды заработной платы (денежного вознаграждения, содержания) и дополнительного вознаграждения по каждому месту работы, в которые входят:

все предусмотренные системой оплаты труда выплаты, учитываемые при расчете среднего заработка в соответствии с Постановлением Правительства Российской Федерации от 24.12.2007 № 922 «Об особенностях Порядка исчисления средней заработной платы»;

средний заработок, сохраняемый в случаях, предусмотренных трудовым законодательством;

компенсация, выплачиваемая государственным органом или общественным объединением за время исполнения государственных или общественных обязанностей;

денежная компенсация за неиспользованный отпуск;

материальная помощь, оказываемая работодателями своим работникам, в том числе бывшим, уволившимся в связи с выходом на пенсию по инвалидности или старости;

выходное пособие, выплачиваемое при увольнении, компенсация при выходе в отставку, заработная плата, сохраняемая на период трудоустройства при увольнении в связи с ликвидацией организации, сокращением численности или штата работников;

2) социальные выплаты из бюджетов всех уровней, государственных внебюджетных фондов и других источников, к которым относятся:

все виды пенсий, ежемесячные выплаты (кроме ежемесячных компенсационных выплат неработающим лицам, осуществляющим уход за инвалидом I группы (за исключением инвалидов с детства I группы), а также за престарелым, нуждающимся по заключению медицинской организации в постоянном постороннем уходе, либо достигшим возраста 80 лет), дополнительное ежемесячное материальное обеспечение пенсионеров;

ежемесячное пожизненное содержание судей, вышедших в отставку;

государственные академические стипендии студентам, государственные социальные стипендии студентам, государственные стипендии аспирантам, ординаторам, ассистентам-стажерам, обучающимся по очной форме обучения за счет бюджетных ассигнований федерального бюджета, бюджетов субъектов Российской Федерации или местных бюджетов, стипендии Президента Российской Федерации или стипендии Правительства Российской Федерации, именные стипендии, учрежденные федеральными государственными органами, органами государственной власти субъектов Российской Федерации, органами местного самоуправления, юридическими и физическими лицами, стипендиобучающимся, назначаемые юридическими лицами или физическими лицами, в том числе направившими их на обучение, стипендии слушателям подготовительных отделений федеральных государственных образовательных организаций высшего образования, обучающимся за счет бюджетных ассигнований федерального бюджета;

материальная поддержка обучающимся профессиональных образовательных организаций и образовательных организаций высшего образования, осуществляющих оказание государственных услуг в сфере образования за счет бюджетных ассигнований федерального бюджета;

ежемесячные компенсационные выплаты студентам профессиональных образовательных организаций, образовательных организаций высшего образования, аспирантам, обучающимся по очной форме обучения по программам подготовки научно-педагогических кадров в аспирантуре, в образовательных организациях высшего образования и научных организациях, находящимся в академических отпусках по медицинским показаниям (в случае сохранения права на получение компенсационных выплат до окончания установленных периодов выплаты);

пособие по безработице безработным гражданам, материальная помощь в связи с истечением установленного периода выплаты пособия по безработице, материальная поддержка безработным гражданам и несовершеннолетним гражданам в возрасте от 14 до 18 лет в период участия в оплачиваемых общественных работах, временного трудоустройства;

пособие по временной нетрудоспособности, в том числе назначаемое в связи со страховым случаем и выплачиваемое за счет средств на обязательное социальное страхование от несчастных случаев на производстве и профессиональных заболеваний;

пособие по беременности и родам, а также ежемесячное пособие в связи с рождением и воспитанием ребенка, ежемесячное пособие женщине, вставшей на учет в медицинской организации в ранние сроки беременности (в случае сохранения права на получение ежемесячного пособия до окончания установленных периодов выплаты);

единовременное пособие при рождении ребенка;

ежемесячная выплата в связи с рождением (усыновлением) первого ребенка, ежемесячная выплата в связи с рождением (усыновлением) второго ребенка (в случае сохранения права на получение ежемесячной выплаты до окончания установленных периодов выплаты), ежемесячная денежная выплата на ребенка в возрасте от 3 до 7 лет включительно;

ежемесячное пособие по уходу за ребенком (для лиц, не подлежащих обязательному социальному страхованию на случай временной нетрудоспособности и в связи с материнством - в случае сохранения права на получение ежемесячного пособия до окончания установленных периодов выплаты);

единовременное пособие при передаче ребенка на воспитание в семью;

ежемесячные пособия супругам военнослужащих - граждан, проходящих военную службу по контракту, в период их проживания с супругами в местностях, где они не могут трудиться по специальности в связи с отсутствием возможности трудоустройства и были признаны в установленном порядке безработными, а также в период, когда супруги военнослужащих - граждан вынуждены не работать по состоянию здоровья детей, связанному с условиями проживания по месту военной службы супругов, если по заключению медицинской организации их дети до достижения возраста 18 лет нуждаются в постороннем уходе;

ежемесячные компенсационные выплаты неработающим женам лиц рядового и начальствующего состава органов внутренних дел Российской Федерации, Государственной противопожарной службы в отдаленных гарнизонах и местностях, где отсутствует возможность их трудоустройства (в случае сохранения права на получение ежемесячных компенсационных выплат до окончания установленных периодов выплаты);

единовременное пособие беременной жене военнослужащего, проходящего военную службу по призыву;

ежемесячное пособие на ребенка военнослужащего, проходящего военную службу по призыву;

ежемесячное пособие детям военнослужащих, лиц, проходящих службу в войсках национальной гвардии Российской Федерации и имеющих специальное звание полиции, и сотрудников некоторых федеральных органов исполнительной власти и федеральных государственных органов, погибших (умерших, объявленных умершими, признанных безвестно отсутствующими) при исполнении обязанностей военной службы (служебных обязанностей), и детям лиц, умерших вследствие военной травмы после увольнения с военной службы (службы в войсках, органах и учреждениях);

ежемесячные страховые выплаты застрахованному лицу, выплачиваемые в возмещение вреда, причиненного жизни и здоровью при исполнении трудовых и служебных обязанностей, за исключением дополнительных расходов на медицинскую, социальную и профессиональную реабилитацию в соответствии с назначением учреждения медико-социальной экспертизы, либо лицам, имеющим право на получение таких выплат в случае смерти застрахованного лица;

надбавки и доплаты (кроме носящих единовременный характер) ко всем видам выплат, указанным в настоящем подпункте, установленные нормативными правовыми актами Российской Федерации, Красноярского края, органов местного самоуправления, локальными нормативными актами организаций, коллективными договорами, соглашениями;

3) доходы от имущества, к которым относятся:

доходы от реализации в Российской Федерации акций или иных ценных бумаг, а также долей участия в уставном капитале организаций, полученные от участия в инвестиционном товариществе, и другие доходы от участия в управлении собственностью организации (дивиденды, выплаты по долевым паям);

доходы, полученные от реализации в Российской Федерации прав требования к российской организации или иностранной организации в связи с деятельностью ее обособленного подразделения на территории Российской Федерации;

доходы, полученные от сдачи в аренду или иного использования имущества, находящегося в Российской Федерации, в том числе от сдачи в аренду (наем) недвижимого имущества (земельных участков, домов, квартир, дач, гаражей), транспортных средств и иных механических средств, средств переработки и хранения продуктов;

доходы, полученные от использования любых транспортных средств, включая морские, речные, воздушные суда и автомобильные транспортные средства, в связи с перевозками в Российскую Федерацию и (или) из Российской Федерации или в ее пределах;

доходы от реализации недвижимого имущества (земельных участков, домов, квартир, дач, гаражей), транспортных и иных механических средств, средств переработки и хранения продуктов, иного имущества, находящегося в Российской Федерации и принадлежащего физическому лицу;

доходы от реализации плодов и продукции личного подсобного хозяйства (многолетних насаждений, огородной продукции, продукционных и демонстрационных животных, птицы, пушных зверей, пчел, рыбы);

- 4) другие доходы, в которые включаются:
- денежное довольствие военнослужащих, сотрудников войск национальной гвардии Российской Федерации, органов внутренних дел Российской Федерации, учреждений и органов уголовно-исполнительной системы, органов принудительного исполнения Российской Федерации, таможенных органов Российской Федерации и других органов, в которых законодательством Российской Федерации предусмотрено прохождение федеральной государственной службы, связанной с правоохранительной деятельностью, а также дополнительные выплаты, носящие постоянный характер, и продовольственное обеспечение, установленные законодательством Российской Федерации;
  - денежная компенсация вместо предметов вещевого имущества личного пользования, положенных по нормам снабжения вещевым имуществом военнослужащих в мирное время, выплачиваемая отдельным категориям военнослужащих, проходящих военную службу по контракту;
  - единовременное пособие при увольнении с военной службы, службы в войсках национальной гвардии Российской Федерации, органах принудительного исполнения Российской Федерации, таможенных органах Российской Федерации, учреждениях и органах уголовно-исполнительной системы Российской Федерации, органах федеральной службы безопасности, органах государственной охраны Российской Федерации, органах внутренних дел Российской Федерации, других органах, в которых законодательством Российской Федерации предусмотрено прохождение федеральной государственной службы, связанной с правоохранительной деятельностью;
  - алименты, получаемые на несовершеннолетних детей;
  - доходы, получаемые от избирательных комиссий членами избирательных комиссий, осуществляющими свою деятельность в указанных комиссиях не на постоянной основе;
  - доходы, получаемые физическими лицами от избирательных комиссий, комиссий референдума, а также из избирательного фонда кандидата, избирательного объединения, фонда референдума, созданного инициативной группой по проведению референдума, за выполнение указанными лицами работ, непосредственно связанных с проведением избирательной кампании, кампании референдума;
  - доходы физических лиц, осуществляющих старательскую деятельность;
  - доходы индивидуального предпринимателя от занятий предпринимательской деятельностью (включая доходы, полученные в результате деятельности крестьянского (фермерского) хозяйства);
  - доходы, полученные в рамках применения специального налогового режима «Налог на профессиональный доход»;
  - наследуемые и подаренные денежные средства;
  - дивиденды, выплаченные иностранной организации по акциям (долям) российской организации, признанные отраженными налогом-плательщиком в налоговой декларации в составе доходов в соответствии с пунктом 1.1 статьи 208 Налогового кодекса Российской Федерации;
  - доходы, полученные от использования в Российской Федерации авторских или смежных прав;
  - денежные эквиваленты полученных членами семьи Получателя или Получателем льгот и социальных гарантий, установленных органами государственной власти Российской Федерации, Красноярского края, органами местного самоуправления.
13. При исчислении среднедушевого дохода семьи Получателя учитываются суммы, начисленные до вычета налогов, сборов и иных обязательных платежей, в соответствии с законодательством Российской Федерации.
14. При исчислении величины среднедушевого дохода семьи Получателя учитывается совокупный доход семьи за три последних календарных месяца, предшествующих месяцу подачи заявления (далее - расчетный период), исходя из состава семьи на дату подачи заявления.
- Величина среднедушевого дохода семьи определяется делением совокупного дохода семьи получателя за расчетный период на 3 месяца и на число членов семьи.
15. Доход семьи Получателя, получаемый в иностранной валюте, пересчитывается в рубли по курсу Центрального банка России на день получения денежных средств.
16. Премии и вознаграждения, предусмотренные системой оплаты труда и выплачиваемые по результатам работы за месяц, включаются в доход семьи по времени их фактического получения.
- При иных установленных сроках премирования (вознаграждения) размер премии (вознаграждения) делится на количество месяцев, за которые она начислена, и учитывается в доходе семьи Получателя за каждый месяц расчетного периода.
17. Средний месячный заработок, сохраняемый на период трудоустройства после расторжения трудового договора в связи с ликвидацией организации или прекращением деятельности индивидуального предпринимателя, осуществлением мероприятий по сокращению численности или штата работников, выходное пособие, выплачиваемое при увольнении, компенсации при выходе в отставку делятся на количество месяцев, за которые они начислены, и учитываются в доходе семьи Получателя за каждый месяц расчетного периода.
18. При исчислении дохода семьи не учитываются начисленная, но фактически не выплаченная заработная плата (денежное вознаграждение, содержание), денежное довольствие и другие выплаты, предусмотренные Порядком, а также алименты, выплачиваемые одним из родителей на содержание несовершеннолетних детей, не проживающих в этой семье.
19. Доходы, полученные в результате деятельности крестьянского (фермерского) хозяйства, учитываются с учетом соглашения между членами крестьянского (фермерского) хозяйства об использовании плодов, продукции и доходов, полученных в результате деятельности этого хозяйства.
20. Уполномоченный орган местного самоуправления в течение 7 рабочих дней после получения заявления с приложенными к нему документами, указанными в пунктах 3.1, 9 Порядка, рассматривает указанное заявление с приложенными к нему документами, и определяет право Получателя на получение компенсации с учетом критериев нуждаемости, и принимает решения о назначении выплаты (об отказе в назначении выплаты) и о выплате (об отказе в выплате) компенсации.
- Уведомление о принятом решении направляется Получателю уполномоченным органом местного самоуправления в течение 3 рабочих дней со дня его принятия способом, указанным в заявлении.
- В случае отказа в назначении выплаты или в выплате компенсации в уведомлении указываются основания, в соответствии с которыми принято такое решение.
21. Уполномоченный орган местного самоуправления на основании решения о выплате компенсации перечисляет компенсацию Получателю способом, указанным в заявлении, до 30-го числа месяца, следующего за месяцем, в котором была внесена родительская плата за присмотр и уход за детьми в образовательных организациях.
22. Основаниями для отказа в назначении выплаты и в выплате компенсации являются:
- а) отсутствие у Получателя права на получение компенсации с учетом критериев нуждаемости;
  - б) непредставление или представление не в полном объеме заявления и документов, указанных в пункте 3.1 Порядка (за исключением документов, указанных в подпунктах «а» (в части копии свидетельства о рождении ребенка, выданного органами записи актов гражданского состояния или консульскими учреждениями Российской Федерации), «б» подпункта 2, подпункта 3, подпункта «б», «ж» - «н», «р» - «т», «у» (в случае если выплата надбавок и доплат осуществляется органами власти Красноярского края, органами местного самоуправления), «ф» (в части справки о выплате денежного довольствия военнослужащих, сотрудников войск национальной гвардии Российской Федерации, органов принудительного исполнения Российской Федерации, таможенных органов Российской Федерации), «и» (в части справки о выплате единовременного пособия при увольнении с военной службы, службы в войсках национальной гвардии Российской Федерации, органах принудительного исполнения Российской Федерации, таможенных органах Российской Федерации) подпункта 4, подпункта "а" (в части копии свидетельства о заключении брака, выданного органами записи актов гражданского состояния или консульскими учреждениями Российской Федерации, решения органа опеки и попечительства об объявлении ребенка полностью дееспособным (эмансипированным)), «в» (в части документа, подтверждающего обучение супруга (супруги) Получателя в военной профессиональной образовательной организации или военной образовательной организации высшего образования до заключения контракта о прохождении военной службы), «г» (в части справки медицинской организации, оказывающей психиатрическую помощь в стационарных условиях, подведомственной федеральному органу исполнительной власти или исполнительному органу государственной власти Красноярского края) подпункта 5 пункта 3.1 Порядка);
  - в) невнесение родительской платы за присмотр и уход за детьми в образовательной организации в порядке и сроки, установленные локальным актом образовательной организации.
23. Основаниями прекращения выплаты компенсации являются:
- а) среднедушевой доход семьи Получателя превышает 1,5 величины прожиточного минимума, установленного на душу населения по группам территорий Красноярского края;
  - б) отчисление ребенка из образовательной организации;
  - в) письменный отказ Получателя от предоставления компенсации;
  - г) смерть Получателя (признание Получателя судом в установленном порядке безвестно отсутствующим или объявление умершим);
  - д) ограничение, лишение родительских прав в отношении ребенка, посещающего образовательную организацию;
  - е) невнесение родительской платы за присмотр и уход за детьми в образовательной организации в порядке и сроки, установленные локальным актом образовательной организации.
24. В период посещения ребенком образовательной организации Получатель обязан уведомить лично либо почтовым отправлением с уведомлением о вручении через образовательную организацию или непосредственно Управление образования об изменении доходов и (или) состава семьи Получателя в течение 7 рабочих дней с даты наступления данных обстоятельств с приложением соответствующих документов.
- Документы, указанные в абзаце первом настоящего пункта, могут быть представлены в форме электронного документа (пакета электронных документов) в соответствии с пунктом 4 Порядка.
- К документам, указанным в абзаце первом настоящего пункта, предъявляются требования пунктов 5, 6 Порядка.
- В случае поступления документов, указанных в абзаце первом настоящего пункта, подписанных простой электронной подписью или усиленной квалифицированной электронной подписью, уполномоченный орган местного самоуправления проводит процедуру проверки подписи в порядке и сроки, установленные пунктом 7 Порядка.
25. Образовательная организация в течение двух рабочих дней со дня поступления документов, указанных в пункте 24 Порядка, направляет их в уполномоченный орган местного самоуправления.
- Управление образования в течение 7 рабочих дней после получения документов, указанных в пункте 24 Порядка, рассматривает их и принимает решение о продолжении выплаты компенсации (при отсутствии оснований, предусмотренных пунктом 23 Порядка) или решение о прекращении выплаты компенсации (при наличии оснований, предусмотренных пунктом 23 Порядка).
- Уведомление о принятом решении направляется Получателю уполномоченным органом местного самоуправления в течение 3 рабочих дней со дня его принятия способом, указанным в заявлении.
- В случае принятия решения о прекращении выплаты компенсации в уведомлении указываются основания, в соответствии с которыми принято такое решение.

Приложение № 1  
к Порядку

обращения за получением компенсации  
родителям (законным представителям)  
детей, посещающих образовательные  
организации, реализующие образовательную  
программу дошкольного образования,  
и порядку ее предоставления

Руководителю

(наименование исполнительно-распорядительного  
Органа местного самоуправления муниципального  
округа и городского округа Красноярского края)

(фамилия, имя, отчество (последнее при наличии)  
родителя (законного представителя) (ребенка)

(адрес родителя (законного представителя) (ребенка)



1. В соответствии со статьей 65 Федерального закона от 29.12.2012 № 273-ФЗ "Об образовании в Российской Федерации", статьей 15 Закона Красноярского края от 26.06.2014 № 6-2519 "Об образовании в Красноярском крае" прошу предоставить мне компенсацию на ребенка, посещающего образовательную организацию, реализующую образовательную программу дошкольного образования (далее - компенсация), \_\_\_\_\_

(фамилия, имя, отчество (последнее при наличии) ребенка) \_\_\_\_\_  
в размере 20 (50, 70) процентов установленного среднего размера родительской платы, взимаемой с родителей (законных представителей) за присмотр и уход за детьми, посещающими государственные и муниципальные образовательные организации, реализующие образовательную программу дошкольного образования, находящиеся на территории Красноярского края.

2. Компенсацию прошу перечислить (нужное отметить знаком "V" с указанием реквизитов):

	на счет, открытый в Российской кредитной организации: _____ _____ (наименование российской кредитной организации и реквизиты счета)
--	---

3. Уведомление о принятом решении об отказе в приеме к рассмотрению заявления с приложенными к нему документами в случае несоблюдения установленных условий признания подлинности простой электронной подписи или действительности усиленной квалифицированной электронной подписи, с использованием которой подписаны заявление и (или) приложенные к нему документы, прошу направить (нужное отметить знаком "V" с указанием реквизитов): <1>

направить по адресу электронной почты \_\_\_\_\_;  
(адрес электронной почты)

в личный кабинет в федеральной государственной информационной системе "Единый портал государственных и муниципальных услуг (функций)";

в личный кабинет на краевом портале государственных и муниципальных услуг.

4. Уведомление о принятом решении о назначении выплаты (об отказе в назначении выплаты) и о выплате (об отказе в выплате) компенсации, решении о продолжении выплаты компенсации (прекращении выплаты компенсации) <2>  
прошу (нужное отметить знаком "V" с указанием реквизитов):

направить по почтовому адресу: \_\_\_\_\_;

направить по адресу электронной почты \_\_\_\_\_.  
(адрес электронной почты)

5. Сведения о составе семьи: <3>

N п/п	Фамилия, имя, отчество (последнее при наличии) члена семьи	Степень родства <4>	Дата и место рождения	Гражданство	Место жительства (место пребывания)	Место работы (место обучения)

6. Сведения о доходах, указанных в абзацах третьем - шестнадцатом пункта 3 Порядка обращения за получением компенсации родителям (законным представителям) детей, посещающих образовательные организации, реализующие образовательную программу дошкольного образования, и порядка ее предоставления, утвержденных Постановлением Правительства Красноярского края от 25.11.2014 № 561-п, полученных Получателем (членами его семьи) за три последних календарных месяца, предшествующих месяцу подачи заявления:

Вид дохода	Величина дохода <5> (руб.)

7. Информация о наличии у Получателя индивидуального лицевого счета (нужное отметить знаком "V" с указанием реквизитов):

	в отношении Получателя открыт индивидуальный лицевой счет со следующим номером: _____ (указать страховой номер индивидуального лицевого счета, СНИЛС)
	в отношении Получателя не открыт индивидуальный лицевой счет

8. К заявлению прилагаю следующие документы: <6>

- 1) \_\_\_\_\_;
- 2) \_\_\_\_\_;
- 3) \_\_\_\_\_;
- 4) \_\_\_\_\_;
- 5) \_\_\_\_\_;
- 6) \_\_\_\_\_.

Я, \_\_\_\_\_,  
(фамилия, имя, отчество (последнее при наличии)  
руководствуясь статьей 9 Федерального закона от 27.07.2006 № 152-ФЗ "О персональных данных", выражаю свое согласие на обработку персональных данных, указанных в настоящем заявлении, а также документах, представленных с настоящим заявлением. <7>

"\_\_" \_\_\_\_\_ 20\_\_ года \_\_\_\_\_ / \_\_\_\_\_  
(подпись) (расшифровка)

<1> Пункт 3 заявления заполняется в случае представления заявления и документов в электронной форме.

<2> В соответствии с пунктом 25 Порядка обращения за получением компенсации родителям (законным представителям) детей, посещающих образовательные организации, реализующие образовательную программу дошкольного образования, и порядка ее предоставления, утвержденных Постановлением Правительства Красноярского края от 25.11.2014 N 561-п (далее - Порядок).

<3> С учетом положений пунктов 10, 11 Порядка.

<4> Указывается сам родитель (законный представитель), супруг (супруга) родителя (законного представителя), его (их) несовершеннолетние дети, включая пасынков, падчериц, находящихся под опекой и (или) попечительством, в том числе по договору о приемной семье.

<5> Доход семьи, получаемый в иностранной валюте, пересчитывается в рубли по курсу Центрального банка России на день получения денежных средств.

<6> Перечень представляемых вместе с заявлением документов установлен пунктом 3.1 Порядка.

<7> В заявление также включается согласие на обработку персональных данных членов семьи, сведения о которых указаны в пункте 5 заявления.

Приложение № 2  
к Порядку  
обращения за получением  
компенсации родителями  
(законным представителями)  
детей, посещающих образовательные  
организации города Канска,  
реализующие образовательную  
программу дошкольного образования,  
и порядку ее предоставления

Реестр родителей (законных представителей)  
детей, внесших родительскую плату за присмотр  
и уход за детьми за \_\_\_\_\_  
(месяц)  
в \_\_\_\_\_  
(наименование образовательной организации,  
реализующей образовательную программу  
дошкольного образования)  
N \_\_\_\_\_

N п/п	ФИО родителя (законного представителя) детей	Адрес родителя (законного представителя) детей	Фактическое количество дней посещения ребенком образовательной организации, реализующей программу дошкольного образования			Размер родительской платы за присмотр и уход за детьми, установленный для данной категории родителей (законных представителей) детей	Способ получения компенсации (отделение почтовой связи или банковские реквизиты кредитной организации)
			первых детей	вторых детей	третьих и последующих детей		
1	2	3	4	5	6	7	8

\_\_\_\_\_ (должность) \_\_\_\_\_ (подпись) \_\_\_\_\_ (И.О. Фамилия)

М.П.  
Дата



Российская Федерация  
Администрация города Канска  
Красноярского края

### ПОСТАНОВЛЕНИЕ

23.06.2023 г.

№ 748

О внесении изменений в постановление  
администрации города Канска  
от 22.02.2022 № 142

В соответствии с государственной программой Красноярского края «Развитие малого и среднего предпринимательства и инновационной деятельности», утвержденной Постановлением Правительства Красноярского края от 30.09.2013 № 505-п, с целью предоставления финансовой поддержки субъектам малого и среднего предпринимательства и самозанятым гражданам на возмещение затрат при осуществлении предпринимательской деятельности в рамках муниципальной программы города Канска «Развитие малого и среднего предпринимательства», утвержденной постановлением администрации г. Канска от 26.11.2021 № 996, руководствуясь статьями 30, 35 Устава города Канска, ПОСТАНОВЛЯЮ:

1. Внести в постановление администрации г. Канска Красноярского края от 22.02.2022 № 142 «Об утверждении Порядка предоставления субсидий субъектам малого и среднего предпринимательства и самозанятым гражданам на возмещение затрат при осуществлении предпринимательской деятельности» (далее – Постановление) следующие изменения:

1.1. Приложение № 2 к Постановлению изложить в новой редакции согласно приложению к настоящему постановлению.

2. Ведущему специалисту Отдела культуры администрации г. Канска опубликовать настоящее постановление в официальном печатном издании «Канский вестник» и разместить на официальном сайте администрации города Канска в сети Интернет.

3. Контроль за исполнением настоящего постановления возложить на первого заместителя главы города по экономике и финансам Е.Н. Лифанскую.

4. Постановление вступает в силу со дня его официального опубликования.

Глава города Канска

А.М. Береснев

Приложение  
к постановлению  
администрации г. Канска  
от 23.06.2023г. № 748  
Приложение № 2  
к постановлению  
администрации г. Канска  
от 22 февраля 2022 г. № 142

Сферы деятельности субъектов малого и среднего предпринимательства, подлежащие субсидированию

1. Субъекты малого и среднего предпринимательства, осуществляющие деятельность в сфере социального предпринимательства и признанные социальными предприятиями в соответствии с Приказом Минэкономразвития России от 29.11.2019 № 773 «Об утверждении Порядка признания субъекта малого или среднего предпринимательства социальным предприятием и Порядка формирования перечня субъектов малого и среднего предпринимательства, имеющих статус социального предприятия».

2. Субъекты малого и среднего предпринимательства, осуществляющие деятельность в сфере креативной индустрии, включающей следующие виды деятельности в соответствии с Общероссийским классификатором видов экономической деятельности ОК 029-2014, утвержденного Приказом Росстандарта от 31.01.2014 № 14-ст:

Вид деятельности	ОКВЭД (класс, подкласс, группа, подгруппа, вид)
- Производство текстильных изделий	13 раздела С
- Производство одежды	14 раздела С
- Производство кожи и изделий из кожи	15 раздела С
- Производство ювелирных изделий и аналогичных изделий	32.12 раздела С
- Производство бижутерии и подобных товаров	32.13 раздела С
- Производство музыкальных инструментов	32.2 раздела С
- Производство изделий народных художественных промыслов	32.99.8 раздела С
- Издание книг	58.11 раздела J
- Издание газет	58.13 раздела J
- Издание журналов и периодических изданий	58.14 раздела J
- Виды издательской деятельности прочие	58.19 раздела J
- Издание компьютерных игр	58.21 раздела J
- Издание прочих программных продуктов	58.29 раздела J
- Производство кинофильмов, видеофильмов и телевизионных программ	59.11 раздела J

- Деятельность монтажно-компоновочная в области производства кинофильмов, видеофильмов и телевизионных программ	59.12 раздела J
- Деятельность по распространению кинофильмов, видеофильмов и телевизионных программ	59.13 раздела J
- Деятельность в области демонстрации кинофильмов	59.14 раздела J
- Деятельность в области звукозаписи и издания музыкальных произведений	59.20 раздела J
- Деятельность в области радиовещания	60.10 раздела J
- Деятельность в области телевизионного вещания	60.20 раздела J
- Разработка компьютерного программного обеспечения	62.01 раздела J
- Деятельность консультативная и работы в области компьютерных технологий	62.02 раздела J
- Деятельность web-порталов	63.12 раздела J
- Деятельность информационных агентств	63.91 раздела J
- Деятельность в сфере связей с общественностью	70.21 раздела M
- Деятельность в области архитектуры	71.11 раздела M
- Деятельность рекламных агентств	73.11 раздела M
- Деятельность, специализированная в области дизайна	74.10 раздела M
- Деятельность в области фотографии	74.20 раздела M
- Деятельность по письменному и устному переводу	74.30 раздела M
- Прокат видеокассет и аудиокассет, грампластинок, компакт-дисков (CD), цифровых видеодисков (DVD)	77.22 раздела N
- Образование в области культуры	85.41.2 раздела P
- Деятельность в области исполнительских искусств	90.01 раздела R
- Деятельность вспомогательная, связанная с исполнительскими искусствами	90.02 раздела R
- Деятельность в области художественного творчества	90.03 раздела R
- Деятельность учреждений культуры и искусства	90.04 раздела R
- Деятельность библиотек и архивов	91.01 раздела R
- Деятельность музеев	91.02 раздела R
- Деятельность по охране исторических мест и зданий, памятников культуры	91.03 раздела R

3. Субъекты малого и среднего предпринимательства, осуществляющие деятельность в сфере обрабатывающих производств, включающей следующие виды деятельности в соответствии с Общероссийским классификатором видов экономической деятельности ОК 029-2014, утвержденного Приказом Росстандарта от 31.01.2014 № 14-ст:

Вид деятельности	ОКВЭД (класс, подкласс, группа, подгруппа, вид)
- Производство пищевых продуктов	10 раздела С
- Производство напитков	11 раздела С
- Обработка древесины и производство изделий из дерева и пробки, кроме мебели, производство изделий из соломки и материалов для плетения	16 раздела С
- Деятельность полиграфическая и копирование носителей информации	18 раздела С
- Производство прочей неметаллической минеральной продукции	23 раздела С
- Производство готовых металлических изделий, кроме машин и оборудования	25 раздела С
- Производство мебели	31 раздела С

4. Субъекты малого и среднего предпринимательства, осуществляющие деятельность в сфере общественного питания (класс 56) раздела I Общероссийского классификатора видов экономической деятельности ОК 029-2014, утвержденного Приказом Росстандарта от 31.01.2014 № 14-ст.

5. Субъекты малого и среднего предпринимательства, осуществляющие деятельность в сфере услуг:

- Техническое обслуживание и ремонт автотранспортных средств (подкласс 45.2) раздела G Общероссийского классификатора видов экономической деятельности ОК 029-2014, утвержденного Приказом Росстандарта от 31.01.2014 № 14-ст;
- Транспортировка и хранение (классы 49, 52) раздела H Общероссийского классификатора видов экономической деятельности ОК 029-2014, утвержденного Приказом Росстандарта от 31.01.2014 № 14-ст;
- Предоставление мест для временного проживания (класс 55) раздела I Общероссийского классификатора видов экономической деятельности ОК 029-2014, утвержденного Приказом Росстандарта от 31.01.2014 № 14-ст;
- Ремонт компьютеров, предметов личного потребления и хозяйственно-бытового назначения (класс 95) раздела S Общероссийского классификатора видов экономической деятельности ОК 029-2014, утвержденного Приказом Росстандарта от 31.01.2014 № 14-ст;
- Деятельность по предоставлению прочих персональных услуг (класс 96) раздела S Общероссийского классификатора видов экономической деятельности ОК 029-2014, утвержденного Приказом Росстандарта от 31.01.2014 № 14-ст.

6. Субъекты малого и среднего предпринимательства, осуществляющие розничную торговлю (класс 47) раздела G Общероссийского классификатора видов экономической деятельности ОК 029-2014, утвержденного Приказом Росстандарта от 31.01.2014 № 14-ст, реализующие через свою сеть товары собственного производства, относимые к сфере креативной индустрии, указанные в пункте 2 настоящего приложения.

7. Субъекты малого и среднего предпринимательства, осуществляющие деятельность в сфере ветеринарных услуг: деятельность ветеринарная (класс 75) раздела M Общероссийского классификатора видов экономической деятельности ОК 029-2014, утвержденного Приказом Росстандарта от 31.01.2014 № 14-ст.

8. Субъекты малого и среднего предпринимательства, осуществляющие строительство жилых и нежилых зданий (подкласс 41.2), работы строительные специализированные (класс 43) раздела F Общероссийского классификатора видов экономической деятельности ОК 029-2014, утвержденного Приказом Росстандарта от 31.01.2014 № 14-ст.

9. Субъекты малого и среднего предпринимательства, осуществляющие сбор, обработку и утилизацию отходов; обработку вторичного сырья (класс 38) раздела E Общероссийского классификатора видов экономической деятельности ОК 029-2014, утвержденного Приказом Росстандарта от 31.01.2014 № 14-ст.

10. Субъекты малого и среднего предпринимательства, осуществляющие деятельность в сфере образования (группы 85.11, 85.12; подкласс 85.3; подгруппа 85.41.1; группа 85.42) раздела P Общероссийского классификатора видов экономической деятельности ОК 029-2014, утвержденного Приказом Росстандарта от 31.01.2014 № 14-ст.

11. Субъекты малого и среднего предпринимательства, осуществляющие деятельность в области здравоохранения (группа 86.10) раздела Q Общероссийского классификатора видов экономической деятельности ОК 029-2014, утвержденного Приказом Росстандарта от 31.01.2014 № 14-ст.

12. Субъекты малого и среднего предпринимательства, осуществляющие деятельность по уходу с обеспечением проживания (класс 87), оказанию услуг без проживания (класс 88) раздела Q Общероссийского классификатора видов экономической деятельности ОК 029-2014, утвержденного Приказом Росстандарта от 31.01.2014 № 14-ст.

13. Субъекты малого и среднего предпринимательства, осуществляющие деятельность по упаковке товаров (группа 82.92) раздела N Общероссийского классификатора видов экономической деятельности ОК 029-2014, утвержденного Приказом Росстандарта от 31.01.2014 № 14-ст.



Российская Федерация  
Администрация города Канска  
Красноярского края  
**ПО С Т А Н О В Л Е Н И Е**

26.06.2023 г.

№ 750

О демонтаже самовольно установленных рекламных конструкций

На основании постановления администрации города Канска от 11.07.2013 № 929 «О порядке демонтажа рекламных конструкций на территории города Канска, установленных (или) эксплуатируемых без разрешения, срок действия которых не истек», руководствуясь статьями 30, 35 Устава города Канска, ПОСТАНОВЛЯЮ:

1. Демонтировать:
  - 1.1. Самовольно установленную рекламную конструкцию, размещенную по адресному ориентиру: Красноярский край, г. Канск, мкр. МКЖ, 53 А со стороны въезда в г. Канск, согласно приложению 1 к настоящему постановлению;
  - 1.2. Самовольно установленную рекламную конструкцию, размещенную по адресному ориентиру: Красноярский край, г. Канск, мкр. ЖК, 6, со стороны въезда в г. Канск, согласно приложению 2 к настоящему постановлению;
  - 1.3. Самовольно установленные рекламные конструкции, размещенные по адресному ориентиру: Красноярский край, г. Канск, ул. Московская, 12, стр. 10, согласно приложению 3 к настоящему постановлению;
  - 1.4. Самовольно установленную рекламную конструкцию, размещенную по адресному ориентиру: Красноярский край, г. Канск, ул. Московская, 12, около стр. 11, согласно приложению 4 к настоящему постановлению;
  - 1.5. Самовольно установленную рекламную конструкцию, размещенную по адресному ориентиру: Красноярский край, г. Канск, в 100 метрах от кафе «Транзит», со стороны въезда в город Канск, согласно приложению 5 к настоящему постановлению;
2. Возложить обязанности по организации демонтажа незаконно размещенных рекламных конструкций на Комитет по управлению муниципальным имуществом города Канска.
3. Комитету по управлению муниципальным имуществом города Канска обеспечить:
  - 3.1. Осуществление выбора подрядной организации в соответствии с требованиями действующего законодательства.
  - 3.2. Принятие подрядной организацией демонтированных рекламных конструкций на ответственное хранение.
  - 3.3. Составление акта о произведенном демонтаже по форме, установленной постановлением администрации города Канска от 11.07.2013 № 929.
  - 3.4. Демонтаж производить в присутствии представителя УГ администрации г. Канска с уведомлением отдела ГИБДД МО МВД России «Канский».
4. Ведущему специалисту отдела культуры администрации г. Канска (Н.А. Брагиной) опубликовать настоящее постановление в периодическом печатном издании «Канский вестник» и разместить на официальном сайте администрации города Канска в сети Интернет.
5. Контроль за выполнением настоящего постановления возложить на Управление градостроительства администрации города Канска.
6. Постановление вступает в силу со дня опубликования.

Глава города Канска

А.М. Береснев

Приложение 1 к постановлению  
Администрации г. Канска  
от 26.06.2023 № 750

Красноярский край, г. Канск, мкр. МЖК, 53 А со стороны въезда в г. Канск



Самовольно  
установленная  
рекламная  
конструкция

Приложение 2 к постановлению  
Администрации г. Канска  
от 26.06.2023 № 750

Красноярский край, г. Канск, мкр. МЖК, 6, со стороны въезда в г. Канск

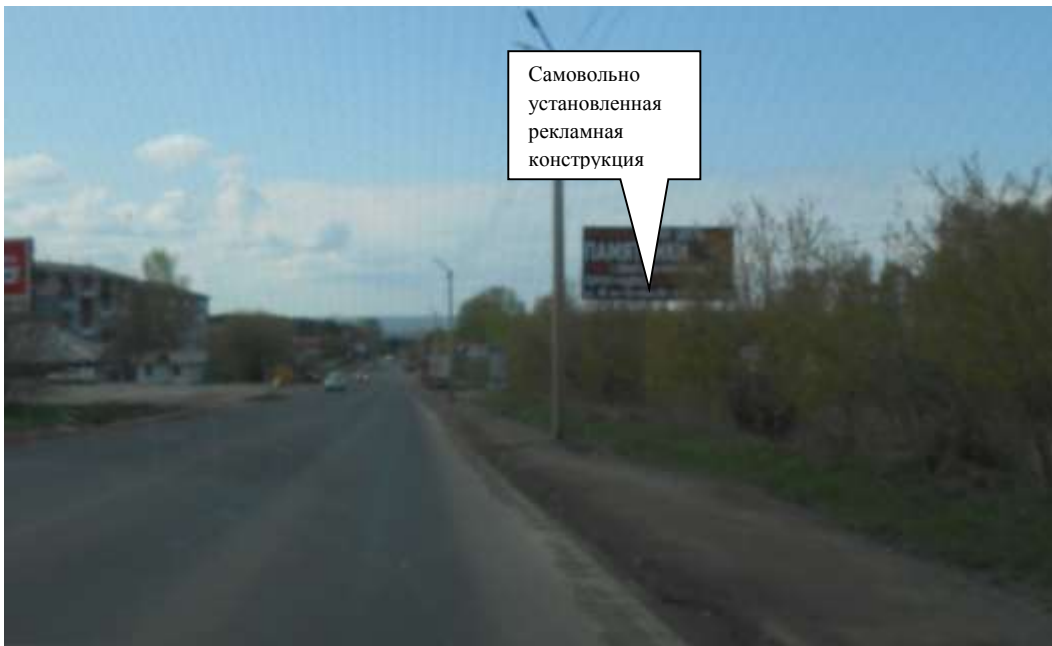

Самовольно  
установленная  
рекламная  
конструкция

Приложение 3 к постановлению  
Администрации г. Канска

от 26.06.2023 № 750

Красноярский край, г. Канск, ул. Московская, 12, стр. 10



Приложение 4  
к постановлению  
Администрации г.  
Канска  
от 26.06.2023 № 750  
Красноярский  
край, г. Канск, ул.  
Московская, 12,  
около стр. 11

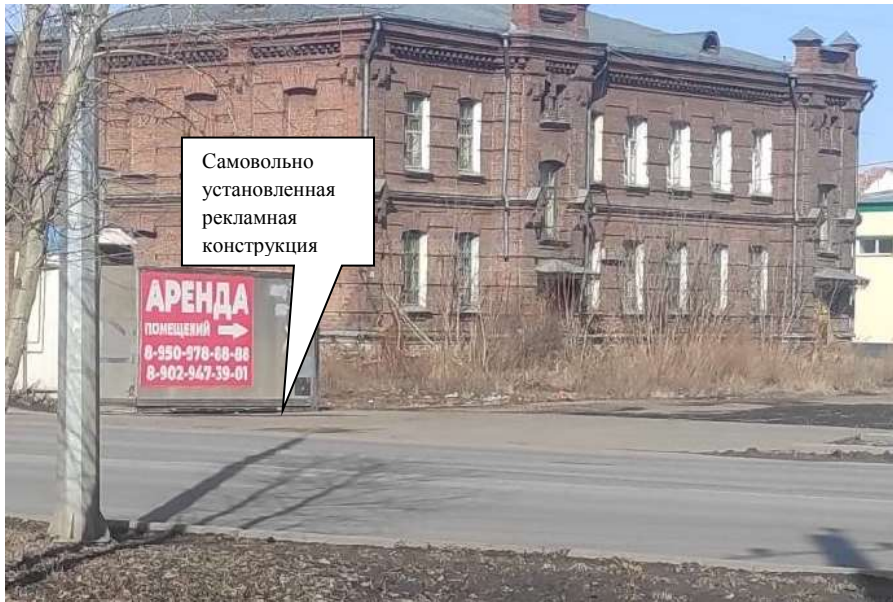

Приложение 5 к постановлению  
Администрации г. Канска

от 26.06.2023 № 750

Красноярский край, г. Канск, в 100 метрах от кафе «Транзит», со стороны въезда в город Канск



Руководитель УГ  
администрации г. Канска

Р. Н. Лучко



Российская Федерация  
Администрация города Канска  
Красноярского края  
**ПОСТАНОВЛЕНИЕ**

27.06.2023 г.

Об организационных мероприятиях

№ 762

Принимая во внимание Распоряжение Правительства РФ от 29.11.2014 №2403-р «Об утверждении Основ государственной молодежной политики РФ на период до 2025 года», Постановление администрации Красноярского края от 19.11.2001 № 809-п «О концепции государственной молодежной политики Красноярского края», в целях формирования комплексного подхода к решению задач молодежной политики на территории города Канска, на основании статей 30, 35 Устава города Канска ПОСТАНОВЛЯЮ:

1. Переименовать «Отдел физической культуры, спорта и молодежной политики администрации г. Канска» в «Отдел физической культуры и спорта администрации г. Канска».
2. Администрации г. Канска (Обверткина С.В.) внести изменения в структуру администрации г. Канска, утвержденную решением Канского городского Совета депутатов от 23.12.2009 №70-659, в соответствии с пунктом 1 настоящего Постановления.
3. Финансовому управлению администрации города Канска (Тихомирова Н.А.) учесть при формировании бюджета г. Канска на 2024 г. и плановый период 2025-2026 гг. положения настоящего Постановления.
4. Ведущему специалисту отдела культуры администрации г. Канска (Н.А. Брагиной) разместить настоящее постановление в официальном печатном издании «Канский вестник» и на сайте администрации города Канска в информационно-телекоммуникационной сети «Интернет».
5. Постановление вступает в силу со дня подписания, но не ранее 1 января 2024 года.

Глава города Канска

А.М. Береснев

Для опубликования

ИЗВЕЩЕНИЕ О ПРОВЕДЕНИИ СОБРАНИЯ О СОГЛАСОВАНИИ МЕСТОПОЛОЖЕНИЯ ГРАНИЦ ЗЕМЕЛЬНОГО УЧАСТКА	
Кадастровым инженером	Лебедев Олег Геннадьевич (фамилия, имя, отчество, почтовый адрес, Красноярский край, г. Канск, ул. Рембаза ВЭС, д. 1, кв. 9 Lebedevbti@mail.ru, +79836132372, № 24-12-493
в отношении земельного участка с кадастровым №	24:51:0203128:17
расположенного	Красноярский край, г. Канск, ул. Карла Маркса, д. 59 (адрес или местоположение земельного участка)
выполняются кадастровые работы по	уточнению местоположения
участка.	границы земельного
Заказчиком кадастровых работ является	Шагаева Марина Викторовна (фамилия, инициалы физического лица Красноярский край, г. Канск, ул. Карла Маркса, д. 59, телефон: 8-908-218-88-24 или наименование юридического лица, его почтовый адрес и контактный телефон)
Собрание заинтересованных лиц по	поводу согласования местоположения границ
состоится по адресу:	Г. Канск, ул. 40 Лет Октября, д. 62, стр. 4, пом. 15 (Роскадастр)
с “ 31 ” Июля 2023 г. в 11 часов 00 минут.	
С проектом межевого плана земельного участка можно ознакомиться по адресу:	Красноярский край, г. Канск, ул. 40 Лет Октября, д. 62, стр. 4, пом. 15 (Роскадастр)
Обоснованные возражения относительно местоположения границ, содержащихся в проекте межевого плана, и требования о проведении согласования местоположения границ земельных участков на местности принимаются	
с “ 28 ” Июня 2023 г. по “ 31 ” Июля 2023 г.	
	Красноярский край, г. Канск, ул. 40 Лет Октября, д. 62, стр. 4, пом. 15 (Роскадастр)
Смежные земельные участки, с правообладателями которых требуется согласовать	
местоположение границ:	земельный участок с К№ 24:51:0203128:93 расположенный по адресу: Красноярский край, г. Канск, ул. Локомотивная, д. 33/1, а так же земельные участки, расположенные в кадастровом квартале 24:51:0203128 и смежные с участком, в отношении которого проводятся кадастровые работы (кадастровые номера, адреса или местоположение земельных участков)
При проведении согласования местоположения границ при себе необходимо иметь документ, удостоверяющий личность, а также документы, подтверждающие права на соответствующий земельный участок.	

Для опубликования

ИЗВЕЩЕНИЕ О ПРОВЕДЕНИИ СОБРАНИЯ О СОГЛАСОВАНИИ МЕСТОПОЛОЖЕНИЯ ГРАНИЦ ЗЕМЕЛЬНОГО УЧАСТКА	
Кадастровым инженером	Лебедев Олег Геннадьевич (фамилия, имя, отчество, почтовый адрес, Красноярский край, г. Канск, ул. Рембаза ВЭС, д. 1, кв. 9 Lebedevbti@mail.ru, +79836132372, № 24-12-493
в отношении земельного участка с кадастровым №	24:51:0102057:263
расположенного	Красноярский край, г. Канск, ул. Целинная, д. 13 (адрес или местоположение земельного участка)
выполняются кадастровые работы по	уточнению местоположения
участка.	границы земельного
Заказчиком кадастровых работ является	Бочкова Людмила Егоровна (фамилия, инициалы физического лица Красноярский край, г. Канск, ул. Целинная, д. 13, телефон: 8-923-373-32-55 или наименование юридического лица, его почтовый адрес и контактный телефон)
Собрание заинтересованных лиц по	поводу согласования местоположения границ
состоится по адресу:	Г. Канск, ул. 40 Лет Октября, д. 62, стр. 4, пом. 15 (Роскадастр)
с “ 31 ” Июля 2023 г. в 11 часов 00 минут.	
С проектом межевого плана земельного участка можно ознакомиться по адресу:	Красноярский край, г. Канск, ул. 40 Лет Октября, д. 62, стр. 4, пом. 15 (Роскадастр)
Обоснованные возражения относительно местоположения границ, содержащихся в проекте межевого плана, и требования о проведении согласования местоположения границ земельных участков на местности принимаются	
с “ 28 ” Июня 2023 г. по “ 31 ” Июля 2023 г.	
	Красноярский край, г. Канск, ул. 40 Лет Октября, д. 62, стр. 4, пом. 15 (Роскадастр)
Смежные земельные участки, с правообладателями которых требуется согласовать	
местоположение границ:	земельный участок с К№ 24:51:0102057:1704 расположенный по адресу: Красноярский край, г. Канск, ул. Целинная, д. 11; земельный участок с К№ 24:51:0102057:58 расположенный по адресу: Красноярский край, г. Канск, ул. Весны, д. 17; земельный участок с К№ 24:51:0102057:154 расположенный по адресу: Красноярский край, г. Канск, ул. Весны, д. 19, а так же земельные участки, расположенные в кадастровом квартале 24:51:0102057 и смежные с участком, в отношении которого проводятся кадастровые работы (кадастровые номера, адреса или местоположение земельных участков)
При проведении согласования местоположения границ при себе необходимо иметь документ, удостоверяющий личность, а также документы, подтверждающие права на соответствующий земельный участок.	



Красноярский край  
КАНСКИЙ ГОРОДСКОЙ СОВЕТ ДЕПУТАТОВ  
РЕШЕНИЕ

29 мая 2023 г.

№ 23-232

О внесении изменений в Устав города Канска

- Руководствуясь статьей 17 Устава города Канска, Канский городской Совет депутатов РЕШИЛ:
- Внести в Устав города Канска следующие изменения:
    - Статью 20 дополнить пунктом 1.2 следующего содержания:
 

«1.2. Полномочия депутата городского Совета депутатов прекращаются досрочно решением городского Совета в случае отсутствия депутата без уважительных причин на всех заседаниях городского Совета депутатов в течение шести месяцев подряд.»
    - Статью 39 изложить в следующей редакции:
 

«Статья 39. Местный референдум

      - В целях решения непосредственно населением вопросов местного значения проводится местный референдум.
      - Местный референдум проводится на всей территории города Канска.

3. Решение о назначении местного референдума принимается городским Советом депутатов:
- 1) по инициативе, выдвинутой гражданами Российской Федерации, в количестве не менее 10 человек при условии сбора подписей в поддержку данной инициативы в количестве 1 % подписей от числа участников референдума, зарегистрированных на территории муниципального образования, но не менее 25 подписей. Инициативную группу вправе образовывать гражданин или группа граждан Российской Федерации, имеющие право на участие в референдуме;
  - 2) по инициативе, выдвинутой руководящим органом избирательного объединения, иных общественных объединений, уставы которых предусматривают участие в выборах и референдумах и которые зарегистрированы в установленном законом порядке, при условии сбора подписей в поддержку данной инициативы в количестве 1 % подписей от числа участников референдума, зарегистрированных на территории муниципального образования, но не менее 25 подписей;
  - 3) по инициативе городского Совета депутатов и главы города Канска, выдвинутой ими совместно, оформляется правовыми актами городского Совета депутатов и главы города, в поддержку такой инициативы проведения местного референдума инициативная группа не создается, подписи участников референдума не собираются.
  4. Период сбора подписей участников референдума в поддержку инициативы проведения местного референдума - 20 дней.
  5. Городской Совет депутатов обязан назначить местный референдум в течение 30 дней со дня поступления в городской Совет документов, на основании которых назначается местный референдум.
- Если местный референдум не назначен городским Советом депутатов в установленный срок, референдум назначается судом на основании обращения граждан, избирательных объединений, главы города Канска, органов государственной власти Красноярского края, Избирательной комиссии Красноярского края или прокурора.
6. Не могут выноситься на местный референдум вопросы, отнесенные законодательством к ведению органов государственной власти, других муниципальных образований, а также:
- 1) о досрочном прекращении или продлении срока полномочий, приостановлении осуществления полномочий органов местного самоуправления, а также о проведении досрочных выборов в органы местного самоуправления либо об отсрочке указанных выборов;
  - 2) о персональном составе органов местного самоуправления;
  - 3) об избрании депутатов и должностных лиц, об утверждении, о назначении на должность и об освобождении от должности должностных лиц, а также о даче согласия на их назначение на должность и освобождение от должности;
  - 4) о принятии или изменении бюджета города Канска, исполнении и изменении финансовых обязательств города;
  - 5) о принятии чрезвычайных и срочных мер по обеспечению здоровья и безопасности населения.
7. Вопросы, выносимые на местный референдум, не должны ограничивать или отменять общепризнанные права и свободы человека и гражданина, конституционные гарантии их реализации, а также должны исключать возможность их множественного толкования.
- Вопрос референдума должен быть сформулирован таким образом, чтобы исключалась возможность его множественного толкования, то есть на него можно было бы дать только однозначный ответ, а также чтобы исключалась неопределенность правовых последствий принятого на референдуме решения.
8. В местном референдуме имеют право участвовать все граждане Российской Федерации, место жительства которых расположено в границах города Канска, обладающие избирательным правом в соответствии с федеральными гарантиями избирательных прав граждан. Граждане Российской Федерации участвуют в местном референдуме на основе всеобщего равного и прямого волеизъявления при тайном голосовании.
9. Местный референдум считается состоявшимся, если в голосовании приняло участие более 50 процентов участников референдума, внесенных в списки участников референдума.
10. Итоги голосования и принятое на местном референдуме решение подлежат обязательному опубликованию (обнародованию).
- Принятое на местном референдуме решение подлежит обязательному исполнению на территории муниципального образования и не нуждается в утверждении какими-либо органами государственной власти, их должностными лицами или органами местного самоуправления. Органы местного самоуправления обеспечивают исполнение принятого на местном референдуме решения.
11. Расходы, связанные с подготовкой и проведением местного референдума, с момента принятия решения об его назначении, производится за счет средств бюджета города Канска. Использование в целях агитации на референдуме средств бюджета муниципального образования город Канск не допускается.
12. Назначение и проведение местного референдума осуществляется в соответствии с законодательством.».
  - 1.2.1. статьи 40, 41, 42, 43 исключить.
  - 1.3. В статье 44 пункты 3 и 4 исключить.
2. Настоящее Решение вступает в силу в день, следующий за днем его официального опубликования, после государственной регистрации в органах юстиции, в порядке, установленном Федеральным законом.
3. Контроль за исполнением настоящего Решения возложить на постоянную комиссию по социальной политике и местному самоуправлению.

Председатель Канского  
городского Совета депутатов

В.Э. Поляков

Глава города Канска

А.М. Береснев

Оповещение (сообщение)  
о начале публичных слушаний

На основании постановления главы города Канска от 28.06.2023 № 774 «О назначении публичных слушаний по рассмотрению проекта схемы расположения земельного участка на кадастровом плане территории, на котором расположены многоквартирный дом и иные входящие в состав такого дома объекты недвижимого имущества» организатор публичных слушаний по рассмотрению проекта схемы расположения земельного участка на кадастровом плане территории Управление градостроительства администрации г. Канска сообщает о назначении публичных слушаний в период: с 28.06.2023 по 26.07.2023 по рассмотрению проекта схемы расположения земельного участка на кадастровом плане территории, на котором расположены многоквартирный дом и иные входящие в состав такого дома объекты недвижимого имущества по адресу: Красноярский край, г. Канск, ул. 30 лет ВЛКСМ, д. 28 (далее - Проект).

Перечень информационных материалов к Проекту представлен согласно Приложению.

Участниками публичных слушаний являются: граждане, постоянно проживающие на территории, в отношении которой подготовлены данные проекты, правообладатели находящихся в границах этой территории земельных участков и (или) расположенных на них объектов капитального строительства, а также правообладатели помещений, являющихся частью указанных объектов капитального строительства.

Проект и информационные материалы к нему подлежат размещению: на официальном сайте администрации города в информационно-телекоммуникационной сети Интернет по адресу [www.kansk-adm.ru](http://www.kansk-adm.ru), на платформе обратной связи, в официальном периодическом печатном издании «Канский вестник».

Информационный стенд размещается: г.Канск, мкр.4-й Центральный, 22, на фасаде здания УГ администрации г.Канска.

С Проектом и информационными материалами к нему можно ознакомиться на экспозиции (экспозициях) по адресу: г. Канск, мкр.4-й Центральный, 22, 1 этаж.

Срок проведения экспозиции (экспозиций) Проекта: с 13.07.2023 по 18.07.2023.

Посещение экспозиции (экспозиций) Проекта возможно: в рабочие дни с понедельника по пятницу с 8:00 до 17:00, перерыв с 12:00 до 13:00.

Консультирование участников публичных слушаний осуществляется в течение периода времени, в которое возможно посещение экспозиции (экспозиций) Проекта.

В период размещения на официальном сайте администрации города в информационно-телекоммуникационной сети Интернет Проекта и информационных материалов к нему и проведения экспозиции (экспозиций) такого Проекта участники публичных слушаний, прошедшие идентификацию, имеют право вносить предложения и замечания, касающиеся такого Проекта, в срок до "18" июля 2023г.:

1) в письменной или устной форме в ходе проведения собрания или собраний участников публичных слушаний. Собрание состоится: 20.07.2023 в 10:00 час., г.Канск, мкр.4-й Центральный, 22, 1 этаж, кабинет №3, т. 8(39161)2-05-02.

2) в письменной форме или в форме электронного документа в адрес организатора публичных слушаний;

3) посредством записи в книге (журнале) учета посетителей экспозиции Проекта.

Участники публичных слушаний в целях идентификации представляют сведения о себе (фамилию, имя, отчество (при наличии), дату рождения, адрес места жительства (регистрации) - для физических лиц; наименование, основной государственный регистрационный номер, место нахождения и адрес - для юридических лиц) с приложением документов, подтверждающих такие сведения.

Участники публичных слушаний в случае направления предложений и замечаний в письменной форме или в форме электронного документа в адрес организатора публичных слушаний представляют вышеуказанные сведения с приложением документов по установленной форме.

Внесенные предложения и замечания не рассматриваются в случае выявления факта представления участником публичных слушаний недостоверных сведений.

Порядок проведения публичных слушаний, в том числе форма письменных предложений и замечаний участников слушаний по Проекту, определен в Решении Канского городского Совета депутатов от 21.12.2022 N 20-204 "О положении об организации и проведении публичных слушаний по проектам в области градостроительной деятельности в городе Канске".



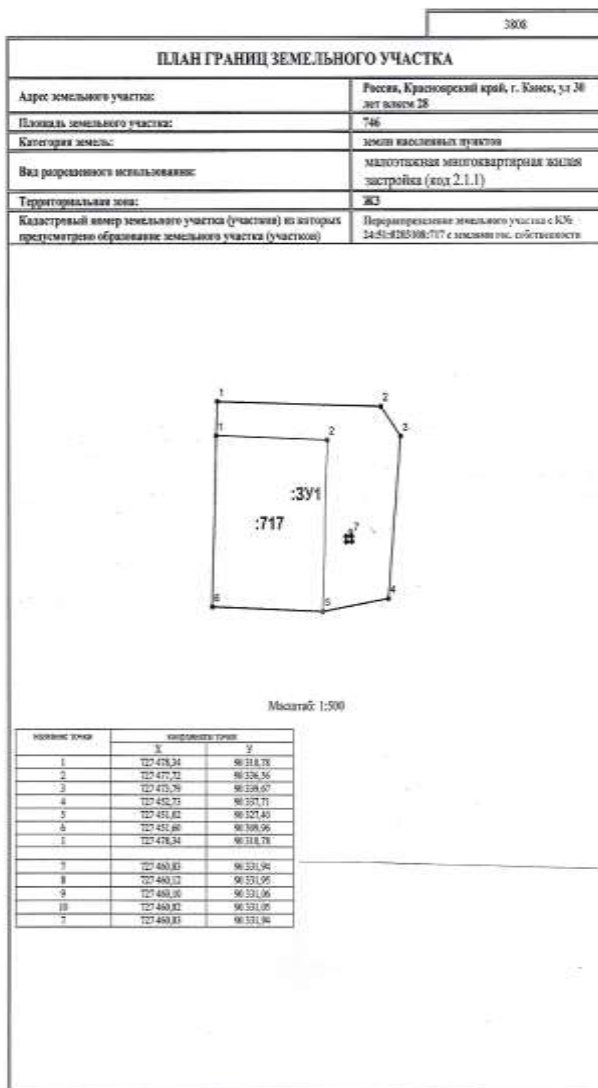

**УТВЕРЖДЕН**  
 Протокол утверждения схемы размещения  
 объектов инженерной инфраструктуры  
 Территориальной зоны  
 жилищно-коммунального назначения  
 жилищно-коммунального назначения  
 жилищно-коммунального назначения

**Схема размещения земельных участков для земельных участков на кадастровом плане территории**

Участки земель земельного участка  
 Площадь земельного участка: 746 кв. м  
 Категория земель: земли населенных пунктов  
 Вид разрешенного использования: малоточечная многоквартирная жилая застройка (код 2.1.1)

Обозначение границ земельного участка	Координаты, м	
	X	Y
1	727 478,34	90 318,78
2	727 475,72	90 326,56
3	727 472,79	90 329,07
4	727 452,73	90 327,71
5	727 451,82	90 327,40
6	727 452,86	90 328,96
7	727 478,34	90 318,78
8	727 480,82	90 321,94
9	727 480,12	90 321,95
10	727 480,10	90 321,06
11	727 480,82	90 321,05
12	727 480,81	90 321,94



Схема размещения (СЗ) кадастрового округа, лист 1



Российская Федерация  
Администрация города Канска  
**ПОСТАНОВЛЕНИЕ**

28.06.2023 г.

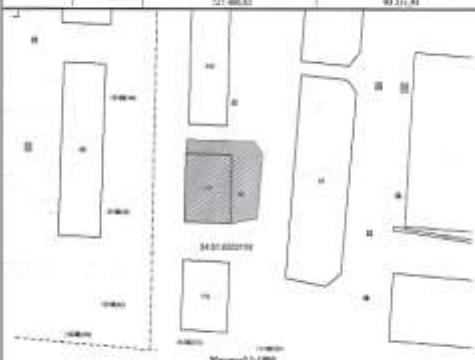
№ 774

О назначении публичных слушаний по рассмотрению проекта схемы расположения земельного участка на кадастровом плане территории, на котором расположены многоквартирный дом и иные входящие в состав такого дома объекты недвижимого имущества

На основании п. 2.1, ст. 11.10 Земельного кодекса Российской Федерации, ст. 5.1 Градостроительного кодекса Российской Федерации, п. 2 ст. 7 Федерального закона от 14.03.2022 № 58-ФЗ «О внесении изменений в отдельные законодательные акты Российской Федерации», статьи 16 Федерального закона от 06.10.2003 № 131-ФЗ «Об общих принципах организации местного самоуправления в Российской Федерации», руководствуясь статьями 30, 47.2. Устава города Канска, ПОСТАНОВЛЯЮ:

1. Назначить публичные слушания по рассмотрению проекта схемы расположения земельного участка на кадастровом плане территории, на котором расположены МКД и иные входящие в состав такого дома объекты недвижимого имущества по адресу: Красноярский край, г. Канск, ул. 30 лет ВЛКСМ, д. 28 (далее – Проект).
2. Организатору публичных слушаний – Управлению градостроительства администрации города Канска:
  - 2.1. Организовать проведение публичных слушаний по Проекту в период с 28.06.2023 по 26.07.2023.
  - 2.2. Создать комиссию по проведению публичных слушаний по проектам в области градостроительной деятельности.
  3. Комиссии по проведению публичных слушаний:
    - 3.1. Обеспечить размещение оповещения о начале публичных слушаний по Проекту в периодическом печатном издании «Канский вестник», на официальном сайте администрации города Канска в сети Интернет, в ФГИС «Единый портал государственных и муниципальных услуг (функций)» и в границах территории, в отношении которой подготовлен Проект.
    - 3.2. Обеспечить опубликование материалов Проекта в периодическом печатном издании «Канский вестник», на официальном сайте администрации города Канска в сети Интернет и в ФГИС «Единый портал государственных и муниципальных услуг (функций)».
    - 3.3. Обеспечить проведение и размещение экспозиции материалов Проекта по адресу: г. Канск, мкр. 4-й Центральный, 22, 1 этаж, приемная;
    - 3.4. Организовать проведение собрания участников публичных слушаний 20.07.2023 в 10 часов 00 минут по адресу: г. Канск, мкр. 4-й Центральный, д.22, (1 этаж);
    - 3.5. Обеспечить опубликование заключения о результатах публичных слушаний по Проекту в периодическом печатном издании «Канский вестник», на официальном сайте администрации города Канска в сети Интернет и в ФГИС «Единый портал государственных и муниципальных услуг (функций)».
  4. Ведущему специалисту отдела культуры администрации г. Канска (Н.А. Брагиной) опубликовать настоящее Постановление в периодическом печатном издании «Канский вестник» и разместить на официальном сайте администрации города Канска в сети Интернет.
  5. Контроль за исполнением настоящего постановления возложить на Управление градостроительства администрации города Канска.
  6. Постановление вступает в силу со дня официального опубликования.

Глава города Канска

А.М. Береснев



Российская Федерация  
Администрация города Канска  
Красноярский край  
**ПОСТАНОВЛЕНИЕ**

28.06.2023 г.

№ 773

Об утверждении схемы расположения земельного участка на кадастровом плане территории, на которой расположены МКД и иные входящие в состав такого дома объекты недвижимого имущества

На основании заявления гр. Гончарук Галины Михайловны, заключения от 14.06.2023 о результатах публичных слушаний по рассмотрению схемы расположения земельного участка на кадастровом плане территории, на котором расположены МКД и иные входящие в состав такого дома объекты недвижимого имущества, руководствуясь ст. 11.10 Земельного кодекса РФ, ст. 30 Устава города Канска, ПОСТАНОВЛЯЮ:

1. Утвердить схему расположения земельного участка на кадастровом плане территории, на которой расположены МКД и иные входящие в состав такого дома объекты недвижимого имущества (далее – Схема) по адресу: Российская Федерация, Красноярский край, г. Канск, ул. Кайтымская, д. 126 (далее – Участок) согласно приложению к настоящему постановлению.
 

Участок, площадью 947 кв.м., находится в территориальной зоне «Ж1» (зона застройки индивидуальными жилыми домами).  
Участок относится к категории земель «земли населенных пунктов».
2. Установить вид разрешенного использования земельного участка расположенного по адресу: Российская Федерация, Красноярский край, г. Канск, ул. Кайтымская, д. 126 – «малозэтажная многоквартирная жилая застройка (код 2.1.1)».
3. Управлению градостроительства администрации г. Канска в течение 7 рабочих дней с даты утверждения Схемы обеспечить ее размещение на официальном сайте администрации города Канска в сети Интернет.
4. Ведущему специалисту отдела культуры администрации г. Канска (Брагиной Н.А.) в течение 7 рабочих дней с даты утверждения Схемы:
  - разместить настоящее постановление на официальном сайте администрации города Канска «www.kansk-adm.ru» в сети Интернет;
  - опубликовать настоящее постановление и Схему в периодическом печатном издании «Канский вестник».
5. Контроль за исполнением настоящего постановления возложить на Управление градостроительства администрации г. Канска.
6. Постановление вступает в силу со дня официального опубликования.

Глава города Канска

А.М. Береснев

**Приложение**  
к постановлению  
администрации г. Канска  
от 28.06.2023 г. № 773

УТВЕРЖДЕНА

Приказ об утверждении схемы расположения  
(наименование документа об утверждении, включая наименования органов государственной  
Управление градостроительства  
власти или органов местного самоуправления, принявших решение об утверждении схемы  
администрации города Канска  
или подписавших соглашение о перераспределении земельных участков)

**Схема расположения земельного участка или земельных участков на кадастровом плане территории**

Условный номер земельного участка: 2		от _____ № _____	
(указывается в случае, если предусматривается образование двух и более земельных участков)			
Площадь земельного участка: 947 кв.м.			
(указывается проектная площадь образуемого земельного участка, вычисленная с использованием технологических и программных средств, в том числе размещенных на официальном сайте федерального органа исполнительной власти, уполномоченного Правительством Российской Федерации на осуществление государственного кадастрового учета, государственной регистрации прав, ведение Единого государственного реестра недвижимости и предоставление сведений, содержащихся в Едином государственном реестре недвижимости, в информационно-телекоммуникационной сети "Интернет" (далее – официальный сайт), с округлением до 1 квадратного метра. Указанное значение площади земельного участка может быть уточнено при проведении кадастровых работ не более чем на десять процентов)			
Обозначение характерных точек границ	Координаты, м		
	(указываются в случае подготовки схемы расположения земельного участка с использованием технологических и программных средств, в том числе размещенных на официальном сайте. Значения координат, полученные с использованием указанных технологических и программных средств, указываются с округлением до 0,01 метра)		
	X	Y	
1	2	3	
1	728 761,16	89 026,93	
2	728 758,98	89 045,67	
3	728 753,48	89 045,13	
4	728 747,72	89 076,12	
5	728 723,93	89 071,02	
6	728 730,41	89 047,51	
7	728 738,53	89 047,78	
8	728 738,76	89 045,45	

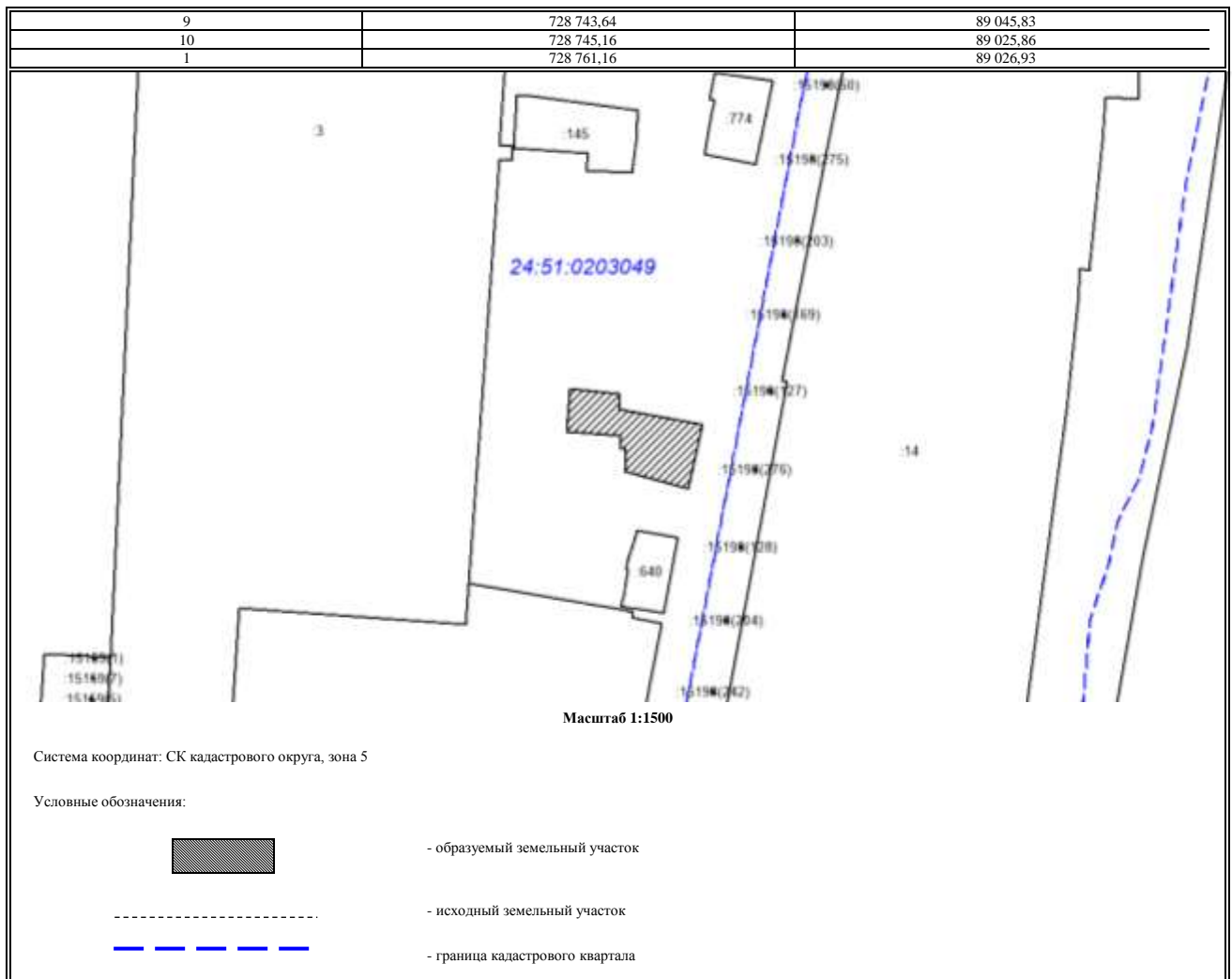

**ПЛАН ГРАНИЦ ЗЕМЕЛЬНОГО УЧАСТКА**

Адрес земельного участка:	Россия, Красноярский край, г. Канск, ул Кайтымская 126
Площадь земельного участка:	947
Категория земель:	земли населенных пунктов
Вид разрешенного использования:	малоэтажная многоквартирная жилая застройка (код 2.1.1)
Территориальная зона:	Ж1

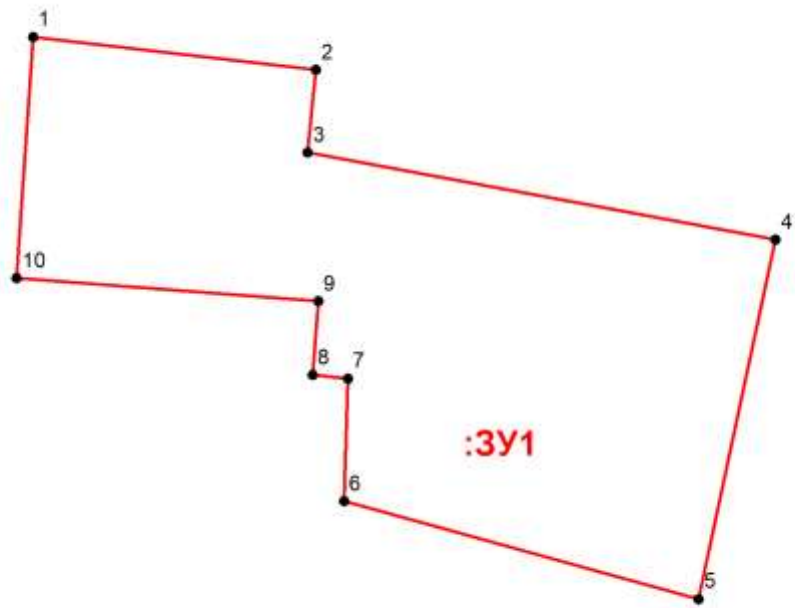

название точки	координаты точек	
	X	Y
1	728 761,16	89 026,93
2	728 758,98	89 045,67

3	728 753,48	89 045,13
4	728 747,72	89 076,12
5	728 723,93	89 071,02
6	728 730,41	89 047,51
7	728 738,53	89 047,78
8	728 738,76	89 045,45
9	728 743,64	89 045,83
10	728 745,16	89 025,86
1	728 761,16	89 026,93

Обозначение части границы		Горизонтальное проложение (S), м
от т.	до т.	
1	2	18,87
2	3	5,53
3	4	31,52
4	5	24,33
5	6	24,38
6	7	8,13
7	8	2,34
8	9	4,89
9	10	20,03
10	1	16,03

Исполнитель \_\_\_\_\_ Величко А.В.  
11.05.2023